



ที่ อต ๐๐๓๒.๐๐๘/ว ๓๗๐๖

สำนักงานสาธารณสุขจังหวัดอุดรดิตถ์
อำเภอลับแล อต ๕๓๑๓๐

๔ เมษายน ๒๕๖๕

เรื่อง ขอส่งแนวทางปฏิบัติการตรวจคัดกรองด้วย ATK การตรวจ RT-PCR หาเชื้อ COVID-19 และการดูแลรักษา
จังหวัดอุดรดิตถ์ ฉบับปรับปรุง วันที่ ๓๑ มีนาคม ๒๕๖๕

เรียน ผู้อำนวยการโรงพยาบาลอุดรดิตถ์ ผู้อำนวยการโรงพยาบาลชุมชนทุกแห่ง และสาธารณสุขอำเภอทุกอำเภอ
สิ่งที่ส่งมาด้วย แนวทางปฏิบัติการตรวจคัดกรองด้วย ATK การตรวจ RT-PCR หาเชื้อ COVID-19 และการดูแลรักษา
จังหวัดอุดรดิตถ์ ฉบับปรับปรุง วันที่ ๓๑ มีนาคม ๒๕๖๕ จำนวน ๑ ฉบับ

ตามที่ กรมการแพทย์ กระทรวงสาธารณสุข ได้ปรับปรุงแนวทางเวชปฏิบัติ การวินิจฉัย ดูแลรักษา
และป้องกันการติดเชื้อในโรงพยาบาล กรณี โรคติดเชื้อไวรัสโคโรนา 2019 (COVID-19) ฉบับวันที่ ๒๒ มีนาคม ๒๕๖๕
เพื่อรองรับการดูแลรักษาแบบผู้ป่วยนอก (Out-patient with Self Isolation) และจังหวัดอุดรดิตถ์ ได้ดำเนินการ
ปรับปรุงแนวปฏิบัติการตรวจคัดกรองด้วย ATK การตรวจ RT-PCR หาเชื้อ COVID-19 และการดูแลรักษา จังหวัดอุดรดิตถ์
ฉบับปรับปรุง วันที่ ๓๑ มีนาคม ๒๕๖๕ เพื่อให้เหมาะสมกับการดูแลรักษาผู้ป่วยโรคติดเชื้อไวรัสโคโรนา 2019
(COVID-19) แบบผู้ป่วยนอก (Out-patient with Self Isolation) ในพื้นที่จังหวัดอุดรดิตถ์ นั้น

ในการนี้ สำนักงานสาธารณสุขจังหวัดอุดรดิตถ์ ขอให้หน่วยงานของท่านได้ดำเนินการตาม
แนวทางปฏิบัติฯ รายละเอียดตามสิ่งที่ส่งมาด้วยนี้

จึงเรียนมาเพื่อทราบ และแจ้งผู้เกี่ยวข้องดำเนินการต่อไป

ขอแสดงความนับถือ

ke.

(นายเกษม ตั้งเกษมสำราญ)
นายแพทย์สาธารณสุขจังหวัดอุดรดิตถ์

กลุ่มงานพัฒนาคุณภาพและรูปแบบบริการ

โทร ๐ ๕๕๔๑ ๑๔๓๙ ต่อ ๓๐๕

โทรสาร ๐ ๕๕๔๑ ๑๘๔๘

ไปรษณีย์อิเล็กทรอนิกส์ saraban-utt@moph.go.t

ชื่อผู้ประสาน : นางมาลัยวรรณ ทิพย์ปิ่นวงศ์ โทร ๐๘ ๙๙๐๗ ๒๖๑๙



สำนักงานสาธารณสุข
จังหวัดอุตรดิตถ์

คู่มือขั้นตอนการปฏิบัติงาน (Work Procedure)
แนวปฏิบัติ การตรวจคัดกรองด้วย ATK
การตรวจ RT-PCR หาเชื้อ COVID-19 และ
การดูแลรักษา จังหวัดอุตรดิตถ์

ผู้จัดทำ : กลุ่มงานพัฒนาคุณภาพและรูปแบบบริการ
ผู้ตรวจสอบ : พญ.พรสวรรค์ มีชิน

รหัส..... ฉบับที่ ๑/๒๕๖๕
ฉบับที่ ๓ แก้ไขครั้งที่ ๕/๒๕๖๕
วันที่บังคับ ๑๑ มีนาคม ๒๕๖๕

ผู้อนุมัติ.....
(นายเกษม ตั้งเกษมสำราญ
นายแพทย์สาธารณสุขจังหวัดอุตรดิตถ์)

แนวปฏิบัติ การตรวจคัดกรองด้วย ATK การตรวจ RT-PCR หาเชื้อ COVID-19 และการดูแลรักษา จังหวัดอุตรดิตถ์
(ฉบับปรับปรุง วันที่ ๓๑ มีนาคม ๒๕๖๕)

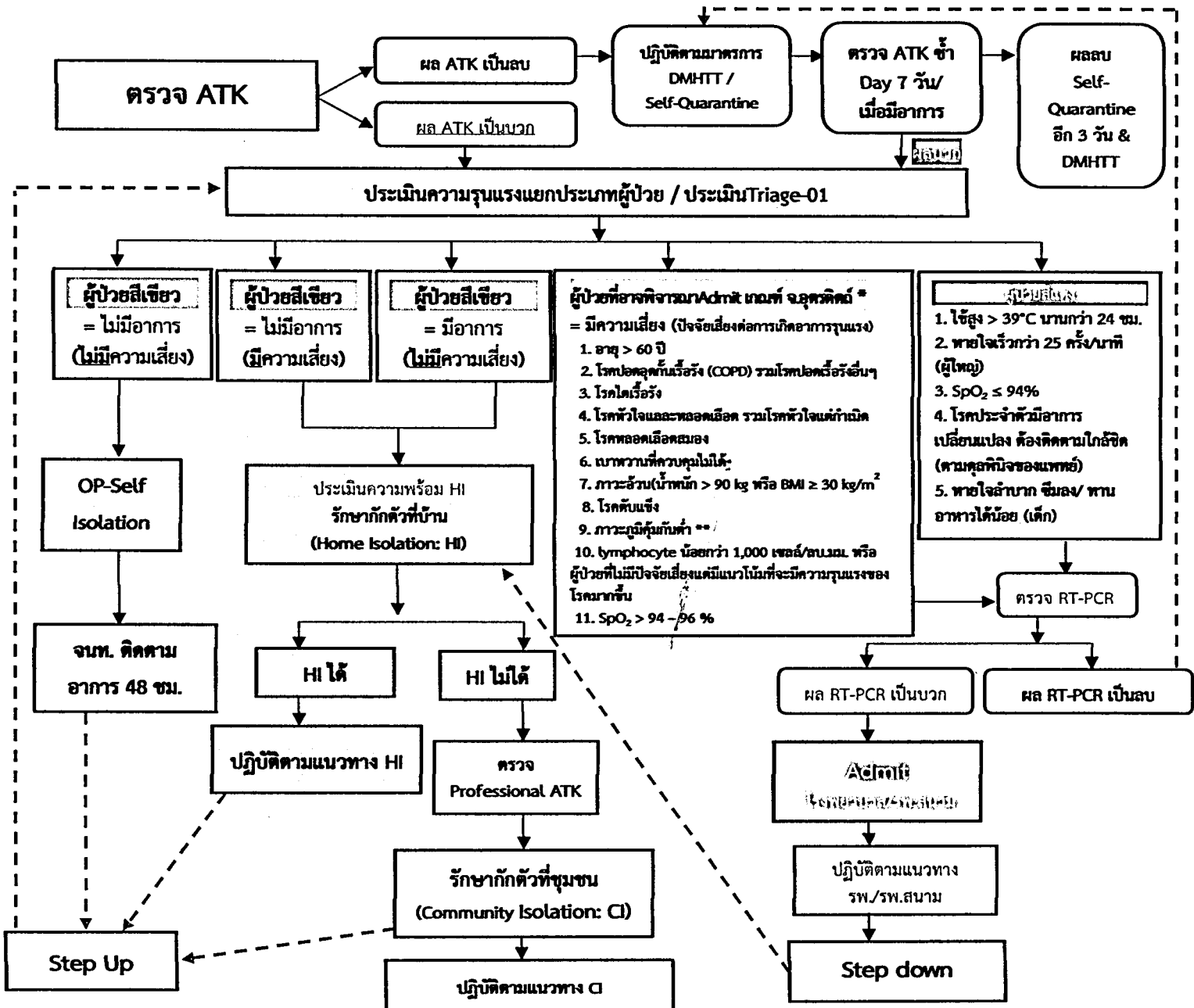

หมายเหตุ: * ผู้ป่วยที่มีปัจจัยเสี่ยงต่อการเกิดอาการรุนแรง 11 กลุ่ม ควรให้ยา Favipiravir ทุกรายถึงแม้จะมีอาการเพียงเล็กน้อย ยกเว้น หญิงตั้งครรภ์ อายุครรภ์น้อยกว่า 12 สัปดาห์

** ภาวะภูมิคุ้มกันต่ำ (เป็นโรคที่อยู่ในระหว่างได้รับการบำบัดหรือยากภูมิ หรือ corticosteroid equivalent to prednisolone 15 มก./วัน 15 วัน ขึ้นไป, ผู้ติดเชื้อ HIV ที่มี CD4 cell count 200 เซลล์/ลบมม. ลงมา)

อ้างอิง : แนวทางเวชปฏิบัติ การวินิจฉัย ดูแลรักษา และป้องกันการติดเชื้อในโรงพยาบาล กรณีโรคติดเชื้อไวรัสโคโรนา 2019 (COVID-19)

ฉบับปรับปรุง ครั้งที่ ๒๑ วันที่ ๒๒ มีนาคม ๒๕๖๕ สำหรับแพทย์และบุคลากรสาธารณสุข

๒๓/๓
๕ ๑๕๖๕

แนวทางปฏิบัติในการรับผู้ป่วยติดเชื้อ COVID-19
เพื่อการรักษาแบบผู้ป่วยนอกและแยกกักตัวที่บ้าน
(OP with Self Isolation)

จังหวัดอุดรธานี ปี ๒๕๖๕
(ฉบับที่ ๑ ณ วันที่ ๓๑ มีนาคม ๒๕๖๕)

จัดทำโดย

สำนักงานสาธารณสุขจังหวัดอุดรธานี

แนวทางการแยกกักผู้ป่วย COVID-19 ที่บ้าน (OP with Self Isolation) จังหวัดอุดรธานี

ขั้นตอนการปฏิบัติงาน	ผู้รับผิดชอบ/หน่วยงานที่เกี่ยวข้อง	เอกสารที่เกี่ยวข้อง
	<p>เจ้าหน้าที่ OPSI Center แพทย์ที่ได้รับมอบหมาย เจ้าหน้าที่ในเขต รับผิดชอบแต่ละพื้นที่</p>	<ol style="list-style-type: none"> 1. แบบ Triage-01 2. แบบ HI-01 3. ใบเซ็นยินยอม 4. Authentication 5. ผลตรวจ ATK 6. แบบลงทะเบียนผู้ป่วย OPSI
<ol style="list-style-type: none"> 1. เปิด Visit ให้สิทธิตามที่โรงพยาบาลกำหนด 2. ลงทะเบียนผู้ป่วย OP With Self Isolation และขอ Authentication 3. บันทึกแบบบันทึกการดูแลรักษาผู้ป่วย COVID-19 กรณี OP With Self Isolation 4. กรณีที่ตรวจเอง พยาบาลคือในประวัติว่า "ผลตรวจ ATK โดยประชาชน ผลเป็นบวก แพทย์วินิจฉัย COVID-19" และพิมพ์ภาพถ่าย ATK ที่ตรวจโดยตนเอง แนบในประวัติ 5. กรณีเจ้าหน้าที่ตรวจ ให้บันทึกประวัติว่า "ผลตรวจ ATK เป็นบวก แพทย์วินิจฉัย COVID-19" 6. ลงวินิจฉัย Isolation หรือ วินิจฉัยตามอาการ เป็นโรคหลัก ATK positive (ICD-10 U072) เป็นโรคร่วม 7. คีย์คำรักษาให้เลือก ค่าบริการดูแลรักษาผู้ป่วย COVID-19 48 ชั่วโมงแรก SI (สิทธิการรักษา) 8. จ่ายยาตามอาการ 9. พิมพ์ใบตรวจรักษาใส่ใน OPD card 	<p>เจ้าหน้าที่ได้รับมอบหมาย เจ้าหน้าที่ OPSI Center</p>	<ol style="list-style-type: none"> 1. แบบบันทึกการดูแลรักษาผู้ป่วย COVID-19 กรณี OP With Self Isolation (สปสข.) 2. เวชระเบียนผู้ป่วยนอกครั้งที่ผู้ป่วยเข้ารับการดูแล กรณี OP With Self Isolation (SI)
	<p>เจ้าหน้าที่ OP_SI Center/เจ้าหน้าที่ในเขตรับผิดชอบแต่ละพื้นที่</p>	<ol style="list-style-type: none"> 1. แบบบันทึกการดูแลรักษาผู้ป่วย COVID-19 กรณี OP With Self Isolation (สปสข.) 2. หลักฐานการสื่อสาร เช่น Chat line ที่ติดต่อกับผู้ป่วย

หลักฐานต่าง ๆ ที่ประกอบการใช้เบิกค่าบริการ

1. การ Authentication โดยให้ Scan QR /Add line OA@nhso เบอร์โทรศัพท์ถูกต้องและมีผู้รับสายติดต่อได้จริง
2. ผลตรวจ ATK ที่เป็น Positive
กรณีประชาชนตรวจเองหรือตรวจจากแหล่งอื่น พิมพ์ภาพถ่ายผลการตรวจ ATK ที่เป็นบวก
กรณีที่เจ้าหน้าที่โรงพยาบาลตรวจ พิมพ์รายงานผลการตรวจทางห้องปฏิบัติการ
3. แนวทางคัดกรอง (Triage) ความรุนแรง COVID-19 จังหวัดอุดรดิตถ์ (Triage-01)
4. แบบฟอร์มแบบบันทึกการดูแลรักษาผู้ป่วย COVID -19 กรณี OP With Self isolation
5. เวชระเบียนผู้ป่วยนอกครั้งที่ผู้ป่วยเข้ารับการดูแล กรณี OP With Self isolation (SI)
6. หลักฐานการสื่อสารกับผู้ป่วย เช่น การสื่อสารทางไลน์ หรือหน้าจอการโทรศัพท์ติดต่อกับผู้ป่วย

รายการตรวจสอบ (Checklist) สำหรับพิจารณาผู้ติดเชื้อ COVID-19 เพื่อแยกกักตัวที่บ้าน (Home Isolation) และ OP with Self Isolation จังหวัดอุดรดิตถ์

ข้อ	รายการ	ใช่	ไม่ใช่	หมายเหตุ
	เกณฑ์การพิจารณาผู้ติดเชื้อ COVID-19 เพื่อการแยกกักตัวที่บ้าน			
1.	เป็นผู้ติดเชื้อที่ไม่มีอาการ (Asymptomatic cases) หรือมีอาการเล็กน้อย			
2.	มีสุขภาพร่างกายแข็งแรง			
3.	อยู่คนเดียว หรือ มีผู้อยู่ร่วมที่พักไม่เกิน 1 คน			
4.	ยินยอมแยกตัวในที่พักของตนเอง			
	ความพร้อมของสถานที่ที่จัดแยกกักตัว			
5.	มีผู้จัดหาอาหารและของใช้จำเป็นให้ได้			
6.	มีห้องส่วนตัว (กรณีอยู่หอพัก ควรมีห้องน้ำส่วนตัว)			
7.	ผู้ที่อยู่อาศัยร่วมสามารถปฏิบัติตามคำแนะนำเรื่องสุขอนามัยได้			
8.	ติดต่อกับโรงพยาบาลและเดินทางมาโรงพยาบาลได้สะดวกโดยไม่ใช้รถโดยสารสาธารณะ			
	การดำเนินการของโรงพยาบาล			
9.	ประสานชุมชนและ/หรือ รพ.สต.ในเขตที่ผู้ติดเชื้อจะกักตัวว่าพร้อมรับเคส			
10.	ลงทะเบียนผู้ติดเชื้อ COVID-19			
11.	มีเทอร์โมมิเตอร์วัดไข้ และ pulse oximeter			
12.	มีระบบ และ/หรือ ช่องทางสื่อสารระหว่างผู้ติดเชื้อกับ รพ./รพ.สต. ในเขต			
13.	มีระบบรับผู้ติดเชื้อส่งโรงพยาบาลในกรณีฉุกเฉิน			

ผลการประเมิน

- “ใช่” ทุกข้อ พิจารณาให้ผู้ติดเชื้อ COVID-19 แยกกักตัวในที่พักอาศัย (Home Isolation) ยกเว้น 11 กรณี OP with Self Isolation
- “ไม่ใช่” ข้อใดข้อหนึ่ง ควรพิจารณารับผู้ป่วยไว้รักษาที่โรงพยาบาล ,โรงพยาบาลสนาม , CI (Community Isolation)

แนวทางคัดกรอง (Triage) ความรุนแรง COVID-19 จังหวัดอุดรดิตถ์

เลขบัตรประจำตัวประชาชน 13 หลัก..... วันที่คัดกรองเวลา.....น.
 รหัสประจำตัวโรงพยาบาล (HN)..... ชื่อ-นามสกุล นาย/นาง/นางสาว
 วัน/เดือน/ปีเกิด.....อายุ.....ปี เชื้อชาติ..... สัญชาติ.....
 น้ำหนัก.....กก. ส่วนสูง.....ซม. อาชีพ.....
 โทรศัพท์..... โทรศัพท์สำรอง (ญาติ/ผู้ใกล้ชิด).....
 ภูมิลำเนา

ท่านเคยรักษาโรคติดเชื้อไวรัสโคโรนา 2019 ในช่วง 90 วัน ที่ผ่านมา () ไม่ใช่ () ใช่ ระบุสถานพยาบาล.....

ยืนยัน ท่านเป็นผู้ป่วยที่มีผลยืนยันการติดเชื้อ COVID-19 จริงหรือไม่ () เป็นจริง () ไม่เป็น () อื่นๆ.....

ผลการตรวจ COVID-19 วันที่ตรวจ วันที่ทราบผล

ผลยืนยัน บวก โดยวิธี RT-PCR Rapid Antigen Test

ประวัติการรับวัคซีน ไม่ได้รับวัคซีน ได้รับวัคซีน จำนวน.....เข็ม

วัคซีนที่ได้รับ เข็มที่1..... เข็มที่2..... เข็มที่3..... เข็มที่4.....

อาการของโรค

กลุ่มที่ 1 ไม่มีอาการ ไม่มีปัจจัยเสี่ยง 11 ข้อ

กลุ่มที่ 2 มีอาการ ไม่มีปัจจัยเสี่ยง 11 ข้อ

ใช้ 37.5°C ไอ มีน้ำมูก เจ็บคอ จมูกไม่ได้กลิ่น ลิ้นไม่รับรส ตาแดง ผื่น ถ่ายเหลว อื่นๆ ระบุ

กลุ่มที่ 3 มีปัจจัยเสี่ยง 11 ข้อ หรือ มีอาการปอดอักเสบเล็กน้อย

ปัจจัยเสี่ยง 11 ข้อ (เกณฑ์ Admit)

- 1. อายุ > 60 ปี
- 2. COPD, include chronic lung disease
- 3. CKD (โรคไตวายเรื้อรัง)
- 4. Chronic Heart disease โรคหัวใจและหลอดเลือด
- 5. CVA (โรคหลอดเลือดสมอง)
- 6. T2DM uncontrolled FBS ≥ 250 mg./dl
- 7. BMI > 30 or BW > 90 kg
- 8. Cirrhosis (โรคตับแข็ง)
- 9. Immunocompromise (ภาวะภูมิคุ้มกันต่ำ) (เป็นโรคที่อยู่ในระหว่างได้รับยาเคมีบำบัด หรือ ยากดภูมิ หรือ corticosteroid equivalent to prednisolone 15 มก./วัน 15 วัน ขึ้นไป, ผู้ติดเชื้อ HIV ที่มี CD4 cell count 200 เซลล์/ลบ.มม. ลงมา)
- 10. Absolute lymphocyte < 1000 cell/mm³ ขึ้น
- 11. SpO2 > 94 – 96 %

กลุ่มที่ 4 มีอาการปอดอักเสบ และ ภาวะขาดออกซิเจน (เกณฑ์ Refer รพ.อด.)

- 1. ใช้สูง > 39°C นานกว่า 24 ชม.
- 2. หายใจเร็วกว่า 25 ครั้ง/นาที (ผู้ใหญ่)
- 3. SpO2 ≤ 94%
- 4. โรคประจำตัวมีอาการเปลี่ยนแปลง ต้องติดตามใกล้ชิด (ตามดุลพินิจของแพทย์)

ประเมินการตั้งครก เวลา..... น. T.....°C RR...../min P...../min BP...../.....mmHg O₂sat% BMI.....kg/m²

ประเมินการตั้งครก ไม่ได้ตรวจ Negative Positive

ประเมินความเครียด (ST-5)

- 1. มีปัญหาการนอน นอนไม่หลับหรือนอนมาก
- 2. มีสมาธิน้อย
- 3. หงุดหงิด/กระวนกระวาย/ว้าวุ่นใจ
- 4. รู้สึกเบื่อ เซ็ง
- 5. ไม่อยากพบปะผู้คน

การตรวจร่างกาย

- SpO2 < 96% ขณะพัก ไม่ใช่ ใช่
- หายใจหอบเหนื่อย (dyspnea) ไม่ใช่ ใช่
- หายใจเร็ว ขณะพัก > 25 ครั้ง/นาที ไม่ใช่ ใช่
- BP < 90/60 mmHg ไม่ใช่ ใช่
- BP > 180/110 mmHg ไม่ใช่ ใช่
- เอกซเรย์ปอด CXR ปอดปกติหรือไม่ ปกติ ผิดปกติ วันที่.....ระบุ.....
- โรคประจำตัว ไม่มี มี ระบุ.....
- ยาโรคประจำตัว ไม่มี มี ระบุ.....
- การแพทย์ ไม่ทราบ ไม่เคยแพ้ แพ้ยา ระบุ.....

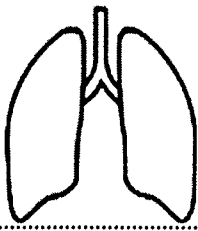

Diagnosis 1. Asymptomatic and no risk factors 2. Mild Symptomatic without pneumonia and no risk factors
 3. Asymptomatic with risk factors 4. Mild Symptomatic without pneumonia and risk factors
 5. Non severe pneumonia 6. severe pneumonia

Medication

Favipiravir (200) (พิจารณาให้ในผู้ป่วยกลุ่ม 2 เป็นต้นไป หรือตามดุลยพินิจแพทย์ เริ่ม start เมื่อ.....เวลา.....น.
 น้ำหนักน้อยกว่า 50 kg. 9 tab oral q 12 hr (x2doses) then 4 tab oral q 12 hr (50 เม็ด)
 IF BW > 90 kg. 12 tab oral q 12 hr (x2doses) then 5 tab oral q 12 hr (64 เม็ด)

สรุปแนวทางการรักษา/ส่งต่อ วันที่ เวลา.....น.

- OP Self Isolation (ระบุ เขต)
- Home Isolation (ระบุ เขต)(อุปกรณ์ เครื่อง Oxygen Saturation/ปรอทวัดไข้) () ไม่ได้อุปกรณ์ () ได้อุปกรณ์
- Community isolation (ชื่อ) () Admit รพ.สนาม (ชื่อ) () Admit Cohort ward รพ.
- ส่งตัวต่อ Admit รพ.อุดรดิตถ์ หากตั้งครก หรือ มี ไข้ ในการตรวจร่างกาย หรือ เอกซเรย์ปอด ผิดปกติ

ลงชื่อผู้ตรวจ แพทย์.....พยาบาล.....

แบบฟอร์มแบบบันทึกการดูแลรักษาผู้ป่วย covid-19 กรณี OP With Self Isolation

แบบบันทึกการดูแลรักษาผู้ป่วย Covid-19 กรณี OP With Self Isolation

ชื่อหน่วยบริการ..... รหัสหน่วยบริการ..... วันที่รับบริการ..... วันที่จำหน่าย.....
 ชื่อ-นามสกุล.....PID.....HN..... เพศ.....อายุ.....ปี สิทธิ UC ประกันสังคม กรมบัญชีกลาง อื่น ๆระบุ.....
 ที่อยู่ปัจจุบัน..... เบอร์โทร..... ID Line (ถ้ามี).....
 อาการสำคัญ..... ผู้บันทึกข้อมูล (พยาบาล/แพทย์)..... เลขใบประกอบวิชาชีพ.....

การซักประวัติเพื่อประเมินอาการแรกรับ	ตรวจร่างกายแรกรับ	คำสั่งการรักษา	
<input type="checkbox"/> ไม่มีภาวะเสี่ยง	น้ำหนัก.....Kg.	รายการสั่งยา	
<input type="checkbox"/> มีภาวะเสี่ยง (กลุ่มเสี่ยง 608) ระบุ	ส่วนสูง.....cm	<input type="checkbox"/> Favipiravir	
<input type="checkbox"/> อายุ > 60 ปี	BT..... °C	<input type="checkbox"/> ฟ้าทะลายโจร	
<input type="checkbox"/> โรคระบบทางเดินหายใจ	PR...../min	<input type="checkbox"/> Paracetamol (500).....	
<input type="checkbox"/> โรคหลอดเลือดสมอง	RR...../min	<input type="checkbox"/> Dextromethorphan.....	
<input type="checkbox"/> โรคหัวใจและหลอดเลือด	BP...../.....mmHg	<input type="checkbox"/> CPM.....	
<input type="checkbox"/> โรคเมะเร็ง	ประจำเดือนครั้งสุดท้าย (LPM).....	<input type="checkbox"/> ORS.....	
<input type="checkbox"/> โรคเบาหวาน	ผล Lab	<input type="checkbox"/> ยากันไข้ที่จำเป็นต้องสั่งเพิ่ม.....	
<input type="checkbox"/> โรคอ้วน (BMI > 30 or BW > 90 kg)	Chest X-ray <input type="checkbox"/> มี <input type="checkbox"/> ไม่มี		
<input type="checkbox"/> CKD (โรคไตวายเรื้อรัง)	ถ้ามีผล <input type="checkbox"/> ปกติ <input type="checkbox"/> ผิดปกติ.....		
<input type="checkbox"/> หญิงตั้งครรภ์ 12 สัปดาห์ขึ้นไป	ผลตรวจคัดกรอง		
ปัญหาและการวินิจฉัยอื่น ๆ	<input type="checkbox"/> Rapid antigen test	แบบยินยอมเข้ารับการรักษา	
	วันที่ตรวจ.....	ข้าพเจ้ายินยอมรับการรักษาแบบ OP With Self isolation	
	หน่วยที่คัดกรอง.....	ลงชื่อผู้ป่วย/ญาติ	
Plan	<input type="checkbox"/> RTPCR (ถ้ามี) ผล.....		
	วันที่ตรวจ.....	ลงชื่อพยาน	
	หน่วยที่คัดกรอง.....		
การติดตามประเมินอาการ เมื่อครบ 48 ชั่วโมง วันที่.....เวลา.....น.		การติดตามประเมินอาการ เมื่อเกิน 48 ชม. วันที่.....เวลา.....น.	
อาการแทรกซ้อน	การดูแลรักษา	อาการแทรกซ้อน	การดูแลรักษา
<input type="checkbox"/> เหนื่อย <input type="checkbox"/> ไอ		<input type="checkbox"/> เหนื่อย <input type="checkbox"/> ไอ	
<input type="checkbox"/> ไข้		<input type="checkbox"/> ไข้	
<input type="checkbox"/> เจ็บหน้าอก		<input type="checkbox"/> เจ็บหน้าอก	
<input type="checkbox"/> Resting O2 sat <= 94%		<input type="checkbox"/> Resting O2 sat <= 94%	
<input type="checkbox"/> อื่นๆ		<input type="checkbox"/> อื่นๆ	
การส่งต่อ			
Refer ไปยัง :	ลงชื่อแพทย์ผู้รักษา.....	ลงชื่อพยาบาล.....	
ส่งตัวเพื่อ :	(.....)	(.....)	
สาเหตุที่ส่ง :	เลขใบอนุญาตประกอบวิชาชีพ.....	เลขที่ใบอนุญาตประกอบวิชาชีพ.....	

คำแนะนำในการปฏิบัติตนสำหรับผู้ป่วย COVID-19 ที่แพทย์จำหน่ายให้กลับไปกักตัวที่บ้านก่อนพ้นระยะ

1. งดออกจากบ้านไปยังชุมชนทุกกรณี ยกเว้นการเดินทางไปโรงพยาบาลโดยการนัดหมายและการจัดการโดย โรงพยาบาล
2. ให้แยกห้องนอนจากผู้อื่น ถ้าไม่มีห้องนอนแยกให้นอนห่างจากผู้อื่นอย่างน้อย 3-5 เมตร และต้องเป็นห้องที่เปิดให้อากาศระบายได้ดี ผู้ติดเชื้อนอนอยู่ด้านใต้ลม หากไม่สามารถจัดได้อาจจะต้องให้ผู้ติดเชื้อพักที่ศูนย์แยกโรคชุมชน (community isolation) จนพ้นระยะการแยกโรค
3. ถ้าแยกห้องน้ำได้ควรแยก ถ้าแยกไม่ได้ ให้เช็ดพื้นผิวที่มีการสัมผัสด้วยน้ำยาทำความสะอาดหรือน้ำยาฆ่าเชื้อ เช่น แอลกอฮอล์หลังการใช้ทุกครั้ง
4. การดูแลสุขอนามัย ให้สวมหน้ากากอนามัยหรือหน้ากากผ้า เมื่อต้องอยู่ร่วมกับผู้อื่น
5. ล้างมือด้วยสบู่และน้ำเป็นประจำ โดยเฉพาะหลังจากถ่ายปัสสาวะหรืออุจจาระ หรือถูมือด้วยเจลแอลกอฮอล์ 70%
6. ไม่รับประทานอาหารร่วมวงกับผู้อื่น
7. หลีกเลี่ยงการอยู่ใกล้ชิดกับผู้อื่นในระยะไม่เกิน 2 เมตร การพบปะกันให้สวมหน้ากากตลอดเวลา
8. ดื่มน้ำสะอาดให้เพียงพอ รับประทานอาหารที่สุก สะอาด และมีประโยชน์ครบถ้วนตามหลักโภชนาการ
9. หากมีอาการป่วยเกิดขึ้นใหม่ หรืออาการเดิมมากขึ้น เช่น ไข้สูง ไอมาก เหนื่อย แน่นหน้าอก หอบ หายใจไม่สะดวก เบื่ออาหาร ให้ติดต่อสถานพยาบาล หากต้องเดินทางมาสถานพยาบาล แนะนำให้สวมหน้ากากระหว่างเดินทางตลอดเวลา
10. หลังจากครบกำหนดการกักตัวตามระยะเวลาแล้ว สามารถประกอบกิจกรรมทางสังคม และทำงานได้ตามปกติตามแนวทางวิถีชีวิตใหม่ เช่น การสวมหน้ากากอนามัยเมื่ออยู่ร่วมกับผู้อื่น การทำความสะอาดมือ การรักษาระยะห่าง เป็นต้น

หากมีข้อสงสัยใด ๆ สอบถามได้ที่โรงพยาบาลที่ท่านไปรับการรักษา

ฉบับปรับปรุง วันที่ 22 มีนาคม 2565 สำหรับแพทย์และบุคลากรสาธารณสุข
แนวทางเวชปฏิบัติ การวินิจฉัย ดูแลรักษา และป้องกันการติดเชื้อในโรงพยาบาล
กรณีโรคติดเชื้อไวรัสโคโรนา 2019 (COVID-19)



หน้า 1



สำนักงานคณะกรรมการอาหารและยา
MS-716300715 15/กยพ

กรมวิทยาศาสตร์การแพทย์
Department of Medical Sciences

กรมสุขภาพจิต
DEPARTMENT OF MENTAL HEALTH

กรมควบคุมโรค
Department of Disease Control

กรมทубerculose และโรคระบบทางเดินหายใจ
Department of Tuberculosis and Respiratory Diseases

กรมการแพทย์
DEPARTMENT OF MEDICAL SERVICES

CPG COVID-19 สำหรับแพทย์และบุคลากรสาธารณสุข

ฉบับปรับปรุง ครั้งที่ 21 วันที่ 22 มีนาคม 2565

โดยความร่วมมือของคณาจารย์ ผู้ทรงคุณวุฒิจากหน่วยงานต่าง ๆ และผู้แทนทีมแพทย์ที่ปฏิบัติหน้างาน
ในการดูแลรักษาผู้ป่วยโควิด ได้ทบทวนและปรับแนวทางการดูแลรักษาผู้ป่วย ตามข้อมูลวิชาการใน
ประเทศ และต่างประเทศ

การปรับแนวทางเวชปฏิบัติฯ ฉบับนี้ มีประเด็นต่าง ๆ ดังนี้

1. ปรับคำแนะนำเกี่ยวกับการตรวจวินิจฉัยด้วย antigen test kit (ATK)
2. ปรับแนวทางการดูแลรักษาในกลุ่มผู้ไม่มีอาการ กลุ่มที่มีอาการเล็กน้อย กลุ่มที่มีอาการปานกลาง และ กลุ่มอาการรุนแรง
3. เพิ่มข้อบ่งชี้ในการใช้ยาต้านไวรัส และยาอื่น ๆ

ฉบับปรับปรุง วันที่ 22 มีนาคม 2565 สำหรับแพทย์และบุคลากรสาธารณสุข
 แนวทางเวชปฏิบัติ การวินิจฉัย ดูแลรักษา และป้องกันการติดเชื้อในโรงพยาบาล
 กรณีโรคติดเชื้อไวรัสโคโรนา 2019 (COVID-19)

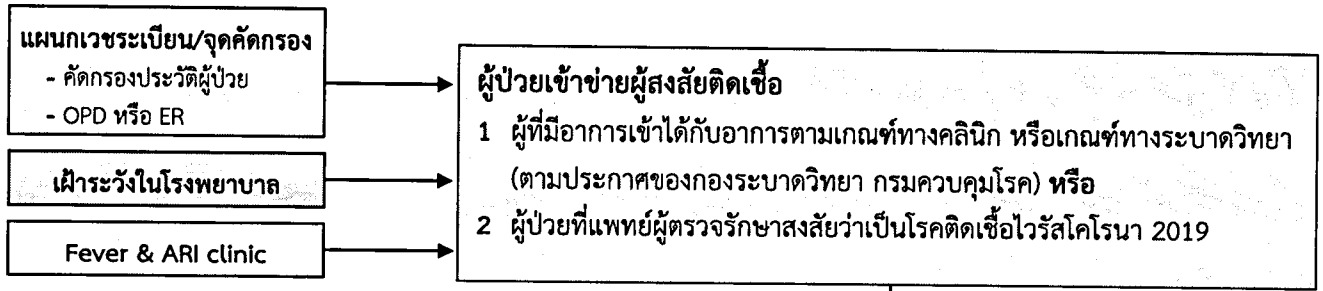

- 1) ให้ผู้ป่วยใส่หน้ากากอนามัยหัตถ์ ณ บริเวณที่จัดไว้ หรือให้รอฟังผลที่บ้านโดยให้คำแนะนำการปฏิบัติตัว หากมีข้อบ่งชี้ในการรับไว้เป็นผู้ป่วยใน หรืออาจอยู่ที่บ้านแบบผู้ป่วยนอก, Home Isolation, Hotel Isolation หรือ Community Isolation หรือ Hospitel รับไว้ในโรงพยาบาล พิจารณาตามอาการของผู้ป่วย
- 2) บุคลากรสวม PPE ตามความเหมาะสม กรณีทั่วไปให้ใช้ PPE สำหรับ droplet ร่วมกับ contact precautions [หน้ากากอนามัย และ กระจกกันน้ำ (face shield) หรืออาจใช้หน้ากาก N95 หากต้องอยู่ในระยะใกล้ชิดกับผู้มารับบริการเป็นเวลานาน] หากมีการทำ aerosol generating procedure เช่น การเก็บตัวอย่าง nasopharyngeal swab ให้บุคลากรสวมชุดป้องกันแบบ airborne ร่วมกับ contact precautions [กาวันชนิดกันน้ำ ถุงมือ หน้ากากชนิด N95 กระจกกันน้ำ หรือแว่นป้องกันตา (goggles) และหมวกคลุมผม]
- 3) พิจารณาตรวจทางห้องปฏิบัติการพื้นฐานตามความเหมาะสม (ไม่จำเป็นต้องใช้ designated receiving area ในการตรวจสิ่งส่งตรวจที่ไม่ได้มาจากทางเดินหายใจ ให้ปฏิบัติตามมาตรฐานของห้องปฏิบัติการ)
- 4) การเก็บตัวอย่างส่งตรวจหาเชื้อ SARS-CoV-2 โดยวิธี ATK หรือ RT-PCR ตามคำแนะนำของกรมวิทยาศาสตร์การแพทย์
- 5) ในสถานการณ์ที่มีกระบาดอาจมีความจำเป็นต้องใช้ ATK ถ้าผู้ป่วยตรวจ ATK ด้วยตนเองแล้วได้ผลบวก ให้ดำเนินการดูแลรักษาเสมือนเป็นผู้ป่วย COVID-19 แต่ควรแยกกับผู้ป่วย COVID-19 รายอื่นก่อนจนกว่าจะได้ผล RT-PCR ยืนยัน พิจารณาในรายที่มีอาการรุนแรง เพื่อความแน่นอนในการวินิจฉัย

ผลการตรวจหา SARS-CoV-2

- ไม่พบเชื้อ SARS-CoV-2**
- 1) พิจารณาดูแลรักษาตามความเหมาะสม
 - 2) สามารถรักษาแบบผู้ป่วยนอกได้ ผู้ป่วยกลุ่มความเสี่ยงสูง ให้ self-quarantine ต่อจนครบตามเกณฑ์ที่กำหนดโดยกรมควบคุมโรค (ณ วันที่แนวทางนี้ประกาศใช้ คือ 7 + 3 วัน หลังการสัมผัสโรค (www.ddc.moph.go.th) ผู้ป่วยความเสี่ยงต่ำ อาจไม่ต้องแยกตัว แต่ต้องปฏิบัติตามมาตรการป้องกันโรค คือ สวมหน้ากาก ล้างมือ รักษาระยะห่าง และไม่ใช้สิ่งของร่วมกัน
 - 3) ถ้ามีอาการรุนแรง ให้พิจารณารับไว้ในโรงพยาบาลเพื่อการตรวจวินิจฉัย และรักษาตามความเหมาะสม ให้ใช้ droplet precautions ระหว่างรอผลการวินิจฉัยสุดท้าย
 - 4) กรณีอาการไม่ดีขึ้นภายใน 48 ชั่วโมง พิจารณาส่งตรวจหา SARS-CoV-2 ซ้ำ รวมทั้ง สาเหตุอื่นตามความเหมาะสม

- ตรวจพบเชื้อ SARS-CoV-2**
- 1) ให้การรักษาแบบผู้ป่วยนอก, home isolation หรือสถานที่รัฐจัดให้ตามความเหมาะสม โดยคำนึงถึงหลักการป้องกันการแพร่เชื้อตามคำแนะนำที่เกี่ยวข้อง
 - 2) กรณีอาการรุนแรง หรือต้องทำ aerosol generating procedure ให้เข้า AIIR

ฉบับปรับปรุง วันที่ 22 มีนาคม 2565 สำหรับแพทย์และบุคลากรสาธารณสุข
แนวทางเวชปฏิบัติ การวินิจฉัย ดูแลรักษา และป้องกันการติดเชื้อในโรงพยาบาล
กรณีโรคติดเชื้อไวรัสโคโรนา 2019 (COVID-19)



หน้า 3

คำนิยามผู้ป่วยสงสัย (Suspected case) ตามการเฝ้าระวัง และสอบสวนโรค

การเฝ้าระวังโรคเฉพาะราย (Case definition for surveillance) (กองระบาดวิทยา วันที่ 24 มกราคม 2565)

1. เกณฑ์ทางคลินิก (Clinical criteria) ผู้ที่มีอาการตามเกณฑ์ข้อใดข้อหนึ่งต่อไปนี้
 - 1.1 มีอาการอย่างน้อย 2 อาการดังต่อไปนี้ 1) ไข้ 2) ไอ 3) มีน้ำมูก/คัดจมูก 4) เจ็บคอ 5) มีเสมหะ **หรือ**
 - 1.2 มีอาการอย่างใดอย่างหนึ่งในข้อ (1) ร่วมกับ อาการอย่างใดอย่างหนึ่งต่อไปนี้ ได้แก่ 1) ถ่ายเหลว 2) ปวดกล้ามเนื้อ 3) ปวดศีรษะ 4) คลื่นไส้/อาเจียน 5) ท้องเสีย 6) อ่อนเพลีย 7) มีผื่นขึ้น **หรือ**
 - 1.3 มีอาการอย่างใดอย่างหนึ่งดังต่อไปนี้ 1) หอบเหนื่อย 2) หายใจลำบาก 3) มีความผิดปกติของการได้รับกลืน/ได้รับรส 4) สับสนหรือระดับความรู้สึกตัวลดลง **หรือ**
 - 1.4 มีอาการติดเชื้อทางเดินหายใจรุนแรงอย่างใดอย่างหนึ่ง ได้แก่ 1) มีอาการปอดอักเสบ/ภาพถ่ายรังสีทรวงอกพบมีปอดอักเสบที่ไม่ทราบสาเหตุหรือหาสาเหตุไม่ได้ภายใน 48 ชั่วโมง **หรือ** 2) มีภาวะระบบทางเดินหายใจล้มเหลวเฉียบพลันรุนแรง (acute respiratory distress syndrome: ARDS) **หรือ**
 - 1.5 แพทย์ผู้ตรวจรักษาสงสัยว่าเป็นโรคติดเชื้อไวรัสโคโรนา 2019
2. เกณฑ์ทางระบาดวิทยา (Epidemiological criteria)
 - 2.1 อาศัยอยู่หรือเดินทางมาจากพื้นที่ที่มีการระบาดของโรคทั้งจากต่างประเทศและในประเทศในช่วง 14 วัน ที่ผ่านมา
 - 2.2 สัมผัสใกล้ชิดกับผู้ติดเชื้อเข้าข่าย/ผู้ติดเชื้อยืนยันโรคติดเชื้อไวรัสโคโรนา 2019 ช่วง 14 วัน หลังสัมผัสผู้ติดเชื้อ
3. เกณฑ์การตรวจทางห้องปฏิบัติการ (Laboratory criteria) ผู้ที่มีประวัติเข้าได้กับเกณฑ์การวินิจฉัยข้างต้น ควรได้รับการเก็บตัวอย่าง โดยมีการตรวจทางห้องปฏิบัติการที่เกี่ยวข้อง ดังนี้
การตรวจหาเชื้อ/แอนติเจน/สารพันธุกรรมของเชื้อ (Pathogen identification)
 - 3.1 วิธี Real-time polymerase chain reaction (RT-PCR) หรือ sequencing หรือเพาะเชื้อโดยการเก็บตัวอย่างด้วยวิธี nasopharyngeal swab/nasal swab/throat swab บริเวณลำคอ หลังโพรงจมูก หรือน้ำลาย เพื่อหาสารพันธุกรรมของเชื้อไวรัส SARS-CoV-2
 - 3.2 การตรวจด้วยชุดตรวจเพื่อตรวจหาสารหรือโปรตีนของเชื้อไวรัส (Antigen test kit, ATK) ที่ได้รับการรับรองจากสำนักงานคณะกรรมการอาหารและยา (อย.) โดยการเก็บตัวอย่างด้วยวิธี nasopharyngeal swab/nasal swab/throat swab บริเวณลำคอ หลังโพรงจมูก หรือน้ำลาย

ฉบับปรับปรุง วันที่ 22 มีนาคม 2565 สำหรับแพทย์และบุคลากรสาธารณสุข
 แนวทางเวชปฏิบัติ การวินิจฉัย ดูแลรักษา และป้องกันการติดเชื้อในโรงพยาบาล
 กรณีโรคติดเชื้อไวรัสโคโรนา 2019 (COVID-19)



แนวทางการตรวจวินิจฉัยผู้สงสัยติดเชื้อไวรัสโคโรนา 2019 (กรมการแพทย์ วันที่ 21 มีนาคม 2565)

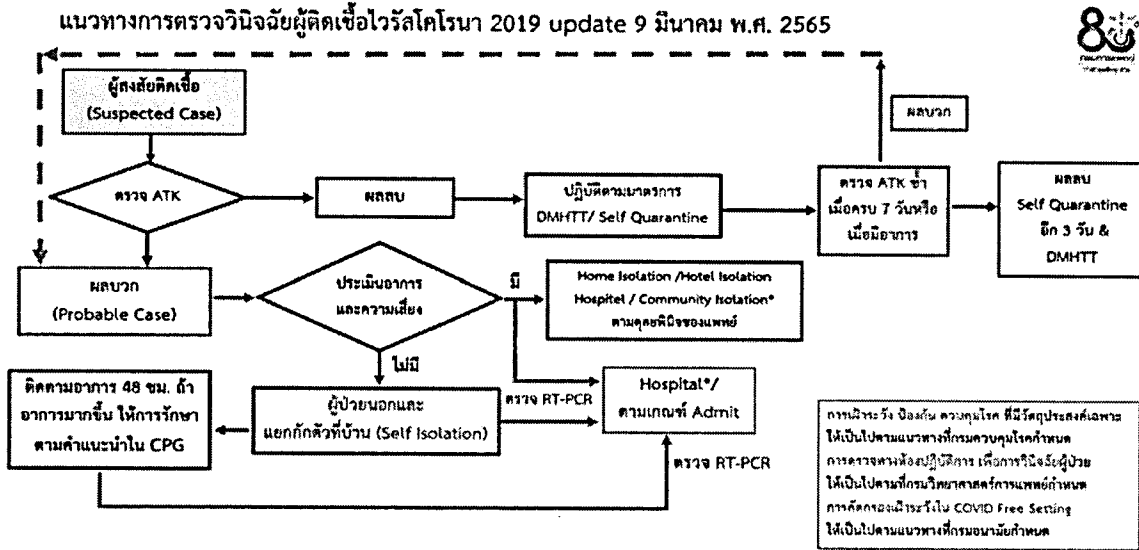

หมายเหตุ *admit ในโรงพยาบาลหรือ community isolation ที่ต้องอยู่ร่วมกับผู้อื่น ต้องตรวจ RT-PCR

แนวทางการคัดกรองเพื่อเตรียมความพร้อมในการดูแลผู้ป่วย COVID-19 แบบโรคประจำถิ่น (Endemic)
 (กรมการแพทย์ 1 มีนาคม 2565)

ระบบการคัดกรองเพื่อเตรียม เข้าสู่ ภาวะ endemic

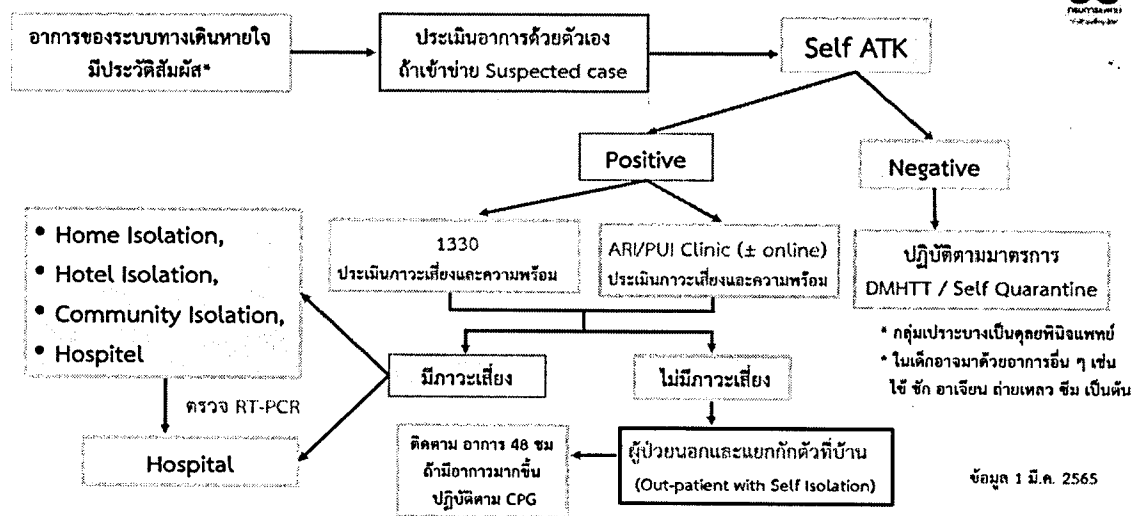

- หมายเหตุ
- admit ในโรงพยาบาลหรือ community isolation ที่ต้องอยู่ร่วมกับผู้อื่น ต้องตรวจ RT-PCR
 - การประเมินภาวะเสี่ยงในผู้ป่วยที่มีอาการไม่รุนแรง แต่มีปัจจัยต่อการเป็นโรครุนแรงหรือมีโรคร่วมสำคัญ ข้อใดข้อหนึ่งต่อไปนี้ ได้แก่
 - 1) อายุ >60 ปี (กรณีที่เป็น OPD อาจปรับได้ตามดุลยพินิจของแพทย์)
 - 2) โรคปอดอุดกั้นเรื้อรัง (COPD) รวมโรคปอดเรื้อรังอื่น ๆ
 - 3) โรคไตเรื้อรัง (CKD)
 - 4) โรคหัวใจและหลอดเลือดรวมโรคหัวใจแต่กำเนิด
 - 5) โรคหลอดเลือดสมอง
 - 6) เบาหวานที่ควบคุมไม่ได้
 - 7) ภาวะอ้วน (น้ำหนักมากกว่า 90 กก. หรือ BMI \geq 30 กก./ตร.ม.)
 - 8) ตับแข็ง ภาวะภูมิคุ้มกันต่ำ และ lymphocyte น้อยกว่า 1,000 เซลล์/ลบ.มม.

ฉบับปรับปรุง วันที่ 22 มีนาคม 2565 สำหรับแพทย์และบุคลากรสาธารณสุข
 แนวทางเวชปฏิบัติ การวินิจฉัย ดูแลรักษา และป้องกันการติดเชื้อในโรงพยาบาล
 กรณีโรคติดเชื้อไวรัสโคโรนา 2019 (COVID-19)



การรักษา COVID-19

ผู้ติดเชื้อเข้าข่าย (Probable case) ผู้ที่มีผลตรวจ ATK ต่อ SARS-CoV-2 ให้ผลบวก และรวมผู้ติดเชื้อยืนยันทั้งผู้ที่มีอาการและ
 ไม่แสดงอาการ แบ่งเป็นกลุ่มตามความรุนแรงของโรคและปัจจัยเสี่ยงได้เป็น 4 กรณี ดังนี้

- ผู้ป่วยที่ไม่มีอาการหรือสลายติ (Asymptomatic COVID-19)
 - ให้การรักษาแบบผู้ป่วยนอก โดยแยกกักตัวที่บ้าน (Out-patient with self isolation) หรือ home isolation หรือ
 สถานที่รัฐจัดให้ตามความเหมาะสม
 - ให้ดูแลรักษาตามอาการตามดุลยพินิจของแพทย์ ไม่ให้ยาต้านไวรัส เช่น favipiravir เนื่องจากส่วนมากหายได้เอง
 - อาจพิจารณาให้ยาฟ้าทะลายโจรตามดุลยพินิจของแพทย์
- ผู้ป่วยที่มีอาการไม่รุนแรง ไม่มีปอดอักเสบ ไม่มีปัจจัยเสี่ยงต่อการเป็นโรครุนแรง/โรคร่วมสำคัญและภาพถ่ายรังสีปอดปกติ
 (Symptomatic COVID-19 without pneumonia and no risk factors for severe disease)
 - อาจพิจารณาให้ favipiravir ควรเริ่มยาโดยเร็ว
 - หากตรวจพบเชื้อเมื่อผู้ป่วยมีอาการมาแล้วเกิน 5 วัน และผู้ป่วยไม่มีอาการหรือมีอาการน้อยอาจไม่จำเป็นต้องให้
 ยาต้านไวรัส เพราะผู้ป่วยจะหายได้เองโดยไม่มีภาวะแทรกซ้อน
- ผู้ป่วยที่มีอาการไม่รุนแรง แต่มีปัจจัยเสี่ยงต่อการเป็นโรครุนแรงหรือมีโรคร่วมสำคัญ หรือ ผู้ป่วยที่มีปอดอักเสบ
 (pneumonia) เล็กน้อยถึงปานกลางยังไม่ต้องให้ oxygen
 โดยปัจจัยเสี่ยงต่ออาการรุนแรง ได้แก่ อายุ >60 ปี, โรคปอดอุดกั้นเรื้อรัง (COPD) รวมโรคปอดเรื้อรังอื่น ๆ, โรคไตเรื้อรัง,
 โรคหัวใจและหลอดเลือดรวมโรคหัวใจแต่กำเนิด, โรคหลอดเลือดสมอง, เบาหวานที่ควบคุมไม่ได้, ภาวะอ้วน (น้ำหนัก
 มากกว่า 90 กก. หรือ BMI ≥ 30 กก./ตร.ม.), ตับแข็ง, ภาวะภูมิคุ้มกันต่ำ (เป็นโรคที่อยู่ในระหว่างได้รับยาเคมีบำบัดหรือ
 ยากดภูมิ หรือ corticosteroid equivalent to prednisolone 15 มก./วัน 15 วัน ขึ้นไป, ผู้ติดเชื้อ HIV ที่มี CD₄ cell
 count 200 เซลล์/ลบ.มม. ลงมา) และ lymphocyte น้อยกว่า 1,000 เซลล์/ลบ.มม. หรือ ผู้ป่วยที่ไม่มีปัจจัยเสี่ยงแต่มี
 แนวโน้มที่จะมีความรุนแรงของโรคมามากขึ้น
 แนะนำให้ยาต้านไวรัสเพียง 1 ชนิด โดยควรเริ่มภายใน 5 วัน ตั้งแต่เริ่มมีอาการจึงจะได้ผลดี ให้ยาตามตารางที่ 1 โดย
 พิจารณาจากปัจจัยต่อไปนี้ ได้แก่
 - ประวัติการได้รับวัคซีน โรคประจำตัว
 - ข้อห้ามการใช้ยา
 - ปฏิกริยาต่อกันของยาต้านไวรัสกับยาเดิมของผู้ป่วย (drug-drug interaction)
 - การบริบาลเตียง ความสะดวกของการให้ยา
 - ปริมาณยาสำรองที่มี

ตารางที่ 1 การให้ยาต้านไวรัสในผู้ป่วยกลุ่มที่ 3

ประวัติวัคซีน/ปัจจัยเสี่ยง	ไม่มีปัจจัยเสี่ยง	มีปัจจัยเสี่ยง 1 ข้อ	มีปัจจัยเสี่ยง ≥ 2 ข้อ
ไม่ได้รับวัคซีน	Favipiravir 5-10 วัน	Favipiravir 5-10 วัน	Remdesivir*หรือ Molnupiravir**หรือ Nirmatrelvir/ritonavir
1 เข็ม	Favipiravir 5-10 วัน	Favipiravir 5-10 วัน	Remdesivir* Molnupiravir** หรือ Nirmatrelvir/ritonavir
≥ 2 เข็ม	Favipiravir 5-10 วัน	Favipiravir 5-10 วัน	Favipiravir 5-10 วัน

หมายเหตุ * Remdesivir เป็นเวลา 3 วัน หรือ

** Molnupiravir เป็นเวลา 5 วัน เนื่องจากในช่วงแรกปริมาณยามีจำกัด และราคาขายค่อนข้างสูง
 การใช้ยาจึงมีเงื่อนไขเพิ่มเติม และพิจารณาให้ในกลุ่มผู้คนสูงอายุก่อนกลุ่มอายุอื่น

ฉบับปรับปรุง วันที่ 22 มีนาคม 2565 สำหรับแพทย์และบุคลากรสาธารณสุข
แนวทางเวชปฏิบัติ การวินิจฉัย ดูแลรักษา และป้องกันการติดเชื้อในโรงพยาบาล
กรณีโรคติดเชื้อไวรัสโคโรนา 2019 (COVID-19)



หน้าที่ 6

** เงื่อนไขในการให้ยา Molnupiravir ประกอบด้วย 4 ข้อ ดังต่อไปนี้

- 1) อายุมากกว่า 60 ปี ขึ้นไป ร่วมกับมีปัจจัยเสี่ยง อีก 1 ข้อ
- 2) มีปัจจัยเสี่ยงข้อใดข้อหนึ่ง ได้แก่
 - a. โรคปอดอุดกั้นเรื้อรัง (COPD) (GOLD grade 2 ขึ้นไป) รวมโรคปอดเรื้อรังอื่น ๆ
 - b. โรคไตเรื้อรัง (CKD) (stage 3 ขึ้นไป)
 - c. โรคหัวใจและหลอดเลือด (NYHA functional class 2 ขึ้นไป) รวมโรคหัวใจแต่กำเนิด
 - d. โรคหลอดเลือดสมอง
 - e. เบาหวานที่ควบคุมไม่ได้
 - f. ภาวะอ้วน (น้ำหนักมากกว่า 90 กก. หรือ BMI ≥ 30 กก./ตร.ม.)
 - g. ตับแข็ง (Child-Pugh class B ขึ้นไป)
 - h. ภาวะภูมิคุ้มกันต่ำ (เป็นโรคที่อยู่ในระหว่างได้รับยาเคมีบำบัดหรือยากดภูมิหรือ corticosteroid equivalent to prednisolone 15 มก./วัน 15 วัน ขึ้นไป
 - i. ผู้ติดเชื้อ HIV ที่มี CD₄ cell count 200 เซลล์/ลบ.มม. ลงมา)
 - j. lymphocyte น้อยกว่า 1,000 เซลล์/ลบ.มม.
- 3) ยังไม่ได้รับวัคซีนป้องกันโควิด-19 หรือได้รับวัคซีนน้อยกว่า 2 เข็ม
- 4) ไม่เป็นผู้ป่วยในกลุ่มต่อไปนี้
 - a. สตรีตั้งครรภ์ & สตรีให้นมบุตร
 - b. Dialysis or a reduced eGFR < 30 มล./นาที/1.73 ตร.ม.
 - c. Severe neutropenia (neutrophil < 500 เซลล์/ลบ.มม.)
 - d. Platelet count $< 100,000$ /ไมโครลิตร

4. ผู้ป่วยยืนยันที่มีปอดอักเสบที่มี hypoxia (resting O₂ saturation ≤ 94 % ปอดอักเสบรุนแรง ไม่เกิน 10 วัน หลังจากมีอาการ และได้รับ oxygen
 - a) แนะนำให้ remdesivir เป็นเวลา 5-10 วัน ขึ้นกับอาการทางคลินิก และควรติดตามอาการของผู้ป่วยอย่างใกล้ชิด
 - b) แนะนำให้ corticosteroid ดังตารางที่ 2

ฉบับปรับปรุง วันที่ 22 มีนาคม 2565 สำหรับแพทย์และบุคลากรสาธารณสุข
 แนวทางเวชปฏิบัติ การวินิจฉัย ดูแลรักษา และป้องกันการติดเชื้อในโรงพยาบาล
 กรณีโรคติดเชื้อไวรัสโคโรนา 2019 (COVID-19)



การรักษา COVID-19 ในผู้ป่วยเด็กอายุ <18 ปี

ผู้ติดเชื้อเข้าข่าย (Probable case) ผู้ที่มีผลตรวจ ATK ต่อ SARS-CoV-2 ให้ผลบวก และรวมผู้ติดเชื้อยืนยันทั้งผู้ที่มีอาการและไม่แสดงอาการ ให้เข้าในการรักษาจำเพาะดังนี้ โดยมีระยะเวลาในการนอนโรงพยาบาลเหมือนผู้ใหญ่

1. ผู้ป่วยที่ไม่มีอาการ (Asymptomatic COVID-19)
 - แนะนำให้ดูแลรักษาตามดุลยพินิจของแพทย์ ไม่ให้ยาต้านไวรัส เช่น favipiravir
2. ผู้ป่วยที่มีอาการไม่รุนแรง ไม่มีปอดอักเสบ ไม่มีปัจจัยเสี่ยง (Mild symptomatic COVID-19 without pneumonia and no risk factors)
 - แนะนำให้ดูแลรักษาตามอาการ พิจารณาให้ favipiravir เป็นเวลา 5 วัน
3. ผู้ป่วยที่มีอาการไม่รุนแรง แต่มีปัจจัยเสี่ยง หรือมีอาการปอดอักเสบ (pneumonia) เล็กน้อยไม่เข้าเกณฑ์ข้อ 4 (Mild symptomatic COVID-19 without pneumonia but with risk factors) ทั้งนี้ ปัจจัยเสี่ยง/โรคร่วมสำคัญ ได้แก่ อายุ น้อยกว่า 1 ปี และภาวะเสี่ยงอื่น ๆ ได้แก่ โรคอ้วน (น้ำหนักเทียบกับความสูง (weight for height) มากกว่า +3 SD) โรคทางเดินหายใจเรื้อรัง รวมทั้งหอบหืดที่มีอาการปานกลางหรือรุนแรง โรคหัวใจและหลอดเลือด โรคหลอดเลือดสมอง โรคไตวายเรื้อรัง โรคกระดูกและภาวะภูมิคุ้มกันต่ำ โรคเบาหวาน กลุ่มโรคพันธุกรรม รวมทั้งกลุ่มอาการดาวน์ เด็กที่มีภาวะบกพร่องทางระบบประสาทอย่างรุนแรง เด็กที่มีพัฒนาการช้า
 - แนะนำให้ favipiravir เป็นเวลา 5 วัน อาจให้นานกว่านี้ได้หากอาการยังมาก โดยแพทย์พิจารณาตามความเหมาะสม
4. ผู้ป่วยยืนยันที่มีอาการปอดอักเสบ (pneumonia) และมีหายใจเร็วกว่าอัตราการหายใจตามกำหนดอายุ (60 ครั้ง/นาที ในเด็กอายุ <2 เดือน, 50 ครั้ง/นาที ในเด็กอายุ 2-12 เดือน, 40 ครั้ง/นาที ในเด็กอายุ 1-5 ปี และ 30 ครั้ง/นาที ในเด็กอายุ >5 ปี) หรือมีอาการรุนแรงอื่น ๆ เช่น กินได้น้อย มีภาวะขาดน้ำ ไข้สูง ชัก หรือท้องเสียมาก เป็นต้น
 - แนะนำให้ favipiravir เป็นเวลา 5-10 วัน
 - พิจารณาให้ remdesivir หากเป็นมาไม่เกิน 10 วัน และมีปอดอักเสบที่ต้องการการรักษาด้วยออกซิเจน หรือมีอาการรุนแรง
 - แนะนำให้ corticosteroid ดังตารางที่ 2

หมายเหตุ ผู้ป่วยที่ไม่มีอาการหรือมีอาการน้อยให้การรักษาแบบผู้ป่วยนอก โดยแยกกักตัวที่บ้าน (Out-patient with self isolation) เนื่องจากส่วนมากหายได้เอง

แนวทางการรักษาผู้ป่วยเด็กที่สงสัยกลุ่มอาการอักเสบหลายระบบที่เกี่ยวข้องกับโรคโควิด-19 (Multisystem Inflammatory Syndrome in Children: MIS-C) (รายละเอียดในคำแนะนำของราชวิทยาลัยกุมารแพทย์แห่งประเทศไทย) (<https://www.thaipediatics.org/pages/Doctor/Detail/46>)

แนวทางการรักษาเบื้องต้นของเด็กที่สงสัยกลุ่มอาการอักเสบหลายระบบที่เกี่ยวข้องกับโรคโควิด-19 (Multisystem inflammatory syndrome in children, MIS-C)

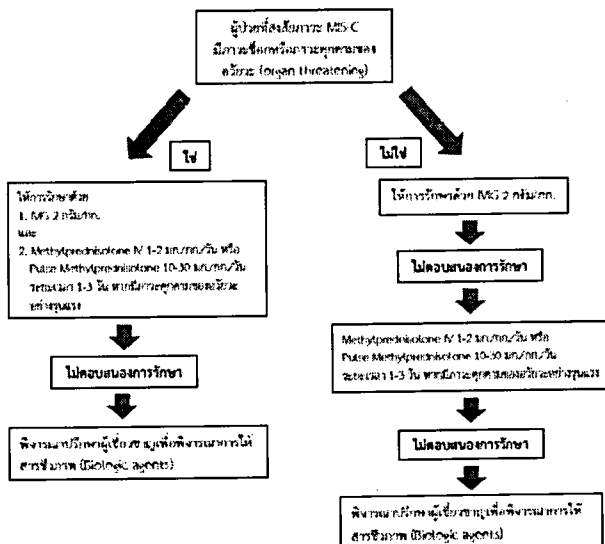

- ให้ปรึกษาผู้เชี่ยวชาญทุกราย
- ให้ยาปฏิชีวนะทุกรายหากยังไม่สามารถแยกโรคติดเชื้อต่าง ๆ ได้ โดยเลือกตามความเหมาะสมกับอาการของผู้ป่วย หากพบว่าไข้และอาการอื่น ๆ เป็นจาก MIS-C และไม่พบการติดเชื้อแบคทีเรีย ให้หยุดยาปฏิชีวนะทันที
- ให้ aspirin ขนาดต่ำ (3-5 มก./กก./วัน ขนาดสูงสุด 81 มก./วัน) ทุกรายรวมทั้งเด็กที่มีลักษณะเหมือนโรคคาวาซากิ ยกเว้นรายที่มีเกล็ดเลือดต่ำกว่า 80,000/มม.³

ฉบับปรับปรุง วันที่ 22 มีนาคม 2565 สำหรับแพทย์และบุคลากรสาธารณสุข
แนวทางเวชปฏิบัติ การวินิจฉัย ดูแลรักษา และป้องกันการติดเชื้อในโรงพยาบาล
กรณีโรคติดเชื้อไวรัสโคโรนา 2019 (COVID-19)



หน้าที 8

การรักษา COVID-19 ในหญิงตั้งครรภ์

เนื่องจากหญิงตั้งครรภ์อาจมีความเสี่ยงต่อการเป็น COVID-19 ที่รุนแรง ร่วมกับอาจจะมีข้อจำกัดของทางเลือกในการรักษา หลักการรักษา COVID-19 ในหญิงตั้งครรภ์ให้พิจารณาการใช้ยาต้านไวรัสเหมือนกับผู้ที่ไม่ได้ตั้งครรภ์ ยกเว้นบางกรณีดังต่อไปนี้

1. การใช้ favipiravir ในหญิงตั้งครรภ์อาจทำให้เด็กอ่อนในท้องเสียชีวิตหรือพิการได้ (teratogenic effect) ในกรณีที่ผู้ป่วยเป็นหญิงวัยเจริญพันธุ์ควรพิจารณาตรวจการตั้งครรภ์ก่อนเริ่มยา
2. ไม่แนะนำให้ใช้ favipiravir ในหญิงตั้งครรภ์ไตรมาส 1
3. สามารถใช้ favipiravir ได้ในหญิงตั้งครรภ์ไตรมาส 2 และ 3 ถ้ามีข้อบ่งชี้และแพทย์พิจารณาแล้วว่าจะได้ประโยชน์มากกว่าความเสี่ยง โดยมีการตัดสินใจร่วมกับผู้ป่วยและญาติ
4. มีข้อมูลความปลอดภัยของการใช้ remdesivir ในหญิงตั้งครรภ์จำนวนหนึ่งแต่ไม่มาก สามารถใช้ remdesivir ได้ในหญิงตั้งครรภ์ทุกไตรมาส ควรใช้ตามข้อบ่งชี้เหมือนผู้ป่วยกลุ่มเสี่ยงที่ไม่ได้ตั้งครรภ์ ถ้ามีข้อบ่งชี้และแพทย์พิจารณาแล้วว่าจะได้ประโยชน์มากกว่าความเสี่ยง โดยมีการตัดสินใจร่วมกับผู้ป่วยและญาติ
5. ยังไม่มีข้อมูลการศึกษา nirmatrelvir/ritonavir ในหญิงตั้งครรภ์ แต่ถ้าแพทย์พิจารณาแล้วว่ามีประโยชน์มากกว่าความเสี่ยง ให้ใช้ได้ถ้ามีข้อบ่งชี้ โดยมีการตัดสินใจร่วมกับผู้ป่วยและญาติ
6. เนื่องจาก molnupiravir มี teratogenic effect จึงห้ามใช้ในหญิงตั้งครรภ์ในทุกไตรมาส
7. หากหญิงตั้งครรภ์มีแนวโน้มอาการรุนแรง ให้รับส่งต่อโรงพยาบาลที่สามารถดูแลได้ให้เร็วที่สุด ตามดุลยพินิจของแพทย์

คำแนะนำเพิ่มเติมในการดูแลรักษา

1. ผู้ป่วยที่ไม่มีอาการหรืออาการน้อย ไม่มีปัจจัยเสี่ยงต่อการเกิดภาวะแทรกซ้อนรุนแรง และสภาพแวดล้อมที่พำนักมีห้องแยกจากผู้อื่นเป็นสัดส่วนได้ อาจพิจารณาให้รักษาตัวที่บ้านแบบผู้ป่วยนอก, home isolation, hotel isolation, hospital, หรือ community isolation ตามแนวทางการดูแลรักษาโควิด-19 ในระยะเปลี่ยนผ่านสู่ endemic ของกรมการแพทย์ฉบับปัจจุบัน (www.dms.moph.go.th/covid-19)
2. การพิจารณาใช้ฟ้าทะลายโจรในการรักษา COVID-19
 - พิจารณาใช้ฟ้าทะลายโจรในผู้ป่วยที่ไม่มีอาการหรือมีอาการน้อย ไม่มีปัจจัยเสี่ยงต่อ COVID-19 ที่รุนแรง และไม่ใช่อห้ามต่อการใช้ฟ้าทะลายโจร
 - ขณะนี้กำลังมีการศึกษาเพิ่มเติมยังไม่มีข้อมูลการศึกษาผลการใช้ฟ้าทะลายโจรร่วมกับยาต้านไวรัสชนิดอื่น และไม่แนะนำให้ใช้ฟ้าทะลายโจรเพื่อป้องกัน COVID-19
3. ให้เลือกใช้ยาต้านไวรัสชนิดกินหรือ remdesivir อย่างใดอย่างหนึ่ง ไม่ใช่ร่วมกัน เนื่องจากยาออกฤทธิ์ที่ตำแหน่งเดียวกัน เมื่อให้ remdesivir จนครบวันที่แนะนำในตารางแล้ว ไม่ต้องให้ favipiravir
4. จากการวิเคราะห์ข้อมูลย้อนหลังของผู้ป่วย 744 ราย ในประเทศไทย พบว่าปัจจัยสำคัญที่ลดความเสี่ยงของภาวะรุนแรง (ต้องให้ high flow oxygenation มีการใส่ท่อช่วยหายใจต้องได้รับการรักษาในหอผู้ป่วยวิกฤตหรือเสียชีวิต) คือ การได้รับการรักษาด้วย favipiravir เร็ว ภายใน 4 วัน ตั้งแต่เริ่มมีอาการ การรวบรวมรายงานการวิจัยเรื่อง favipiravir โดยวิธี systematic review and meta-analysis พบว่า favipiravir ไม่ช่วยลดอัตราการเสียชีวิต ในผู้ป่วยที่มีอาการรุนแรงปานกลางถึงรุนแรงมาก แต่ในกลุ่มที่ไม่มีอาการหรืออาการน้อย อาจจะช่วยลดระยะเวลาการมีอาการโดยเฉพาะถ้าให้ยาเร็ว แต่ยังไม่มีการศึกษาแบบ double-blind, randomized control ขนาดใหญ่ จากข้อมูลเหล่านี้จึงแนะนำให้ยาเร็วก่อนที่ผู้ป่วยจะมีอาการหนัก และโดยเฉพาะในกลุ่มที่มีโรคร่วม ควรเริ่มให้ยาเร็วที่สุด สำหรับผู้ป่วยที่มีอาการมากแต่ไม่มียาอื่น ก็อาจพิจารณาให้ favipiravir แต่อาจได้ผลไม่ดี จากการศึกษาแบบไปข้างหน้าในอาสาสมัคร 96 ราย ในหลายสถาบันในประเทศไทยพบว่าการใช้ favipiravir ในผู้ป่วยที่มีอาการน้อยถึงปานกลาง โดยเริ่มให้ยาเร็วเฉลี่ยประมาณ 1.7 วัน ทำให้ผู้ป่วยที่ได้รับยามีอาการดีขึ้นเร็วกว่ากลุ่มควบคุมที่ไม่ได้ยาอย่างมีนัยสำคัญ (2 วัน เทียบกับ 13 วัน, $p < 0.001$)
5. Exercise-induced hypoxia ทำโดยการให้ผู้ป่วยปั่นจักรยานอากาศ (นอนหงายแล้วปั่นขาแบบปั่นจักรยาน) นาน 3 นาที หรืออาจให้เดินข้างเตียงไปมา 3 นาที ขึ้นไป แล้ววัดค่า SpO₂ เทียบกันระหว่างก่อนทำและหลังทำ หากมี SpO₂ ลดลง $\geq 3\%$ ขึ้นไปถือว่า “ผลเป็นบวก”

ฉบับปรับปรุง วันที่ 22 มีนาคม 2565 สำหรับแพทย์และบุคลากรสาธารณสุข
แนวทางเวชปฏิบัติ การวินิจฉัย ดูแลรักษา และป้องกันการติดเชื้อในโรงพยาบาล
กรณีโรคติดเชื้อไวรัสโคโรนา 2019 (COVID-19)



หน้า 9

6. ไม่แนะนำให้ใช้ chloroquine, hydroxychloroquine และ azithromycin ในการรักษา COVID-19
7. ไม่แนะนำให้ corticosteroid ในรายที่มีอาการไม่รุนแรง (ไม่ต้องให้ออกซิเจนเสริม) หรือไม่มีอาการปอดอักเสบ
8. Anti-inflammatory agent อื่น ๆ และ IL-6 receptor antagonist
 - อาจพิจารณาเลือกใช้ tocilizumab หรือ JAK inhibitor เช่น baricitinib และ tofacitinib ในกรณีที่เห็นว่าการอักเสบของปอดเป็นมากและอาจจะเลยระยะเวลาที่ประโยชน์จากยาต้านไวรัสเริ่มน้อยลง โดยควรปรึกษาแพทย์ผู้เชี่ยวชาญ
9. ให้ยาด้านแบคทีเรียเฉพาะเมื่อมีข้อมูลที่ยืนยันว่าผู้ป่วยมีการติดเชื้อแบคทีเรียแทรกซ้อนเท่านั้น ไม่ต้องให้ตั้งแต่แรกเริ่มในผู้ป่วยทุกราย เพราะผู้ป่วยเหล่านี้ในระยะแรกมีการติดเชื้อแบคทีเรียร่วมด้วยเพียงประมาณร้อยละ 3 เท่านั้น และพบว่าการให้ยาด้านแบคทีเรียตั้งแต่แรก มีความสัมพันธ์กับการติดเชื้อดื้อยาแบบ multidrug-resistant ในภายหลัง
10. ในกรณีที่สงสัยผู้ป่วยอาจมีปอดอักเสบจากการติดเชื้อแบคทีเรียแทรกซ้อน ควรตรวจเพาะเชื้อจากเสมหะเพื่อช่วยในการเลือกยาปฏิชีวนะที่ตรงกับเชื้อก่อโรคมมากที่สุด การตรวจเสมหะอาจทำได้โดยทำใน biosafety cabinet หลีกเลี่ยงการทำให้เกิด droplets หรือ aerosol ขณะทำการตรวจ และเจ้าหน้าที่ห้องปฏิบัติการต้องสวม PPE แบบเต็มชุด (ประกอบด้วย cover all, N95 respirator, face shield, gloves, shoe cover) ตามมาตรฐานการปฏิบัติงานทางห้องปฏิบัติการสำหรับผู้ป่วย COVID-19
11. การให้ยาละลายลิ่มเลือด (anticoagulant) หรือยาอื่น ๆ ให้แพทย์ผู้รักษาพิจารณาการให้ยาตามแนวทางที่แพทย์ผู้เชี่ยวชาญสาขาที่เกี่ยวข้อง กำหนดไว้
12. ยังไม่มีหลักฐานว่าการรักษาด้วย convalescent plasma มีประโยชน์ จึงไม่แนะนำให้ใช้ นอกจากเป็นโครงการวิจัยเท่านั้น
13. ไม่มีข้อมูลที่ชี้ชัดว่ายาต้านเอนไซม์กลุ่ม protease inhibitor เช่น lopinavir/ritonavir หรือ darunavir/ritonavir มีประสิทธิภาพในการรักษา COVID-19 จึงไม่ได้กำหนดข้อบ่งชี้ไว้ในแนวทางเวชปฏิบัติฯ นี้
14. รายงานการวิจัยเรื่อง ivermectin อย่างเป็นระบบและการวิเคราะห์ห่อภิรม (systematic review and meta-analysis) พบว่า ivermectin ไม่ช่วยลดอัตราการตายในผู้ป่วยทุกระดับความรุนแรง งานวิจัยที่ให้ผลว่ายานี้อาจได้ผลเป็นงานวิจัยที่มีอคติ (bias) ค่อนข้างมาก ยานี้จึงยังไม่อยู่ในแนวทางเวชปฏิบัติการรักษา COVID-19 ของประเทศใด ๆ ดังนั้นจึงยังไม่แนะนำให้ใช้ ivermectin ในขณะนี้ นอกจากนี้ในการวิจัยเท่านั้น เบื้องต้นมีการวิจัยที่ รพ.ศิริราช พบว่าไม่ได้ผลในการรักษา COVID-19
15. มีข้อมูลการศึกษา พบว่า fluvoxamine ได้ผลในคน ช่วยลดการอักเสบในหลอดเลือด ซึ่งข้อบ่งชี้เดิมของ fluvoxamine คือใช้เป็นยารักษาโรคย้ำคิดย้ำทำและโรคซึมเศร้า มีการศึกษาแบบ randomized control trial ที่บ่งชี้ว่ายานี้อาจใช้ได้ผล แต่มีข้อจำกัดจากขนาดตัวอย่างค่อนข้างน้อยและให้ผู้ป่วยรายงานอาการให้ผู้วิจัยทำการประเมิน รายงานการศึกษาที่มีขนาดใหญ่ขึ้นได้ผลในทำนองเดียวกัน แต่ไม่มีการศึกษาที่ยืนยันถึงกลไกการต้านไวรัสและไม่มีข้อมูลที่แสดงให้เห็นว่ายานี้อาจลดปริมาณเชื้ออย่างได้ผล จึงยังไม่มีหลักฐานเพียงพอที่จะบรรจุเป็นคำแนะนำในการรักษา COVID-19 แต่อาจทำการศึกษาวิจัยนำร่องการใช้ยาด้วยระเบียบวิธีวิจัยที่ได้มาตรฐานทางวิชาการ และมีระบบติดตามผู้ป่วยอย่างใกล้ชิด
16. มีรายงานการศึกษา cyproheptadine และ niclosamide ในหลอดทดลอง ยังไม่มีการศึกษาวิจัยในคนแบบ randomized control trials มากเพียงพอที่จะรับรองให้ใช้ยานี้ในการรักษา COVID-19
17. ยาที่แนะนำในแนวทางเวชปฏิบัติฯ นี้ กำหนดขึ้นจากหลักฐานเท่าที่มีว่าอาจจะมีประโยชน์ ซึ่งยังไม่มีการศึกษาแบบ randomized control trials มากเพียงพอที่จะรับรองยาชนิดใด ๆ นอกจาก nirmatrelvir, molnupiravir และ remdesivir ซึ่งข้อมูลผลการรักษาด้วยยาเหล่านี้ก็อาจจะมีความเปลี่ยนแปลงได้อีก ดังนั้น แพทย์ควรติดตามรายงานการศึกษาวิจัยอย่างต่อเนื่อง และพร้อมที่จะปรับเปลี่ยนการรักษา ข้อแนะนำการรักษาจะมีการปรับเปลี่ยนไปตามข้อมูลที่มีเพิ่มขึ้นในระยะต่อไป นอกจากนี้หากจะใช้อื่นใดที่อาจจะมีความเป็นไปได้ในการนำมาใช้เพื่อการรักษาแต่ไม่ได้รับบ่งชี้ไว้ในคำแนะนำการรักษาฯ นี้ ควรทำภายในกรอบของการวิจัยทางคลินิกที่ได้มาตรฐานทางวิชาการและเป็นไปตามหลักจริยธรรมการวิจัยเท่านั้น

ฉบับปรับปรุง วันที่ 22 มีนาคม 2565 สำหรับแพทย์และบุคลากรสาธารณสุข
 แนวทางเวชปฏิบัติ การวินิจฉัย ดูแลรักษา และป้องกันการติดเชื้อในโรงพยาบาล
 กรณีโรคติดเชื้อไวรัสโคโรนา 2019 (COVID-19)



ตารางที่ 2 ขนาดยารักษา COVID-19 ที่แนะนำในผู้ใหญ่และเด็ก

ยา/ขนาดยาในผู้ใหญ่	ขนาดยาในผู้ป่วยเด็ก	ข้อควรระวัง/ผลข้างเคียงที่พบบ่อย
<p>ยาฟ้าทะลายโจร</p> <p>ชนิด ขนาดยา และการให้ยา</p> <ul style="list-style-type: none"> - ใช้ยาฟ้าทะลายโจรชนิดแคปซูลหรือยาเม็ดที่มีสารฟ้าทะลายโจรชนิดสารสกัด (extract) หรือ ผงสด (crude drug) ซึ่งระบุปริมาณของสาร andrographolide เป็น มก. ต่อ capsule หรือ เป็น % ของปริมาณยา - ปริมาณให้ได้สาร andrographolide 180 มก./คน/วัน แบ่งให้ 3 ครั้ง ก่อนอาหาร กินติดต่อกัน 5 วัน (ถ้าจำนวน capsule ต่อครั้งมาก อาจแบ่งให้ 4 ครั้ง ต่อวัน) - เริ่มยาเร็วที่สุดหลังการติดเชื้อ SARS-CoV-2 	<p>ยังไม่มีข้อมูลเพียงพอที่จะแนะนำการใช้ในเด็กเพื่อการรักษา COVID-19 ควรปรึกษาแพทย์ผู้เชี่ยวชาญ</p>	<p>ข้อห้าม: ห้ามใช้ในกรณี</p> <ul style="list-style-type: none"> - คนที่มีประวัติแพ้ยาฟ้าทะลายโจร - หญิงตั้งครรภ์/อาจจะตั้งครรภ์ และหญิงที่กำลังให้นมบุตร เพราะข้อมูลในทางทฤษฎีชี้แนะว่าอาจมีผลต่อ uterine contraction และทารกผิดปกติ <p>ข้อควรระวัง</p> <ul style="list-style-type: none"> - การใช้ร่วมกับยาลดความดันและยาที่มีฤทธิ์ป้องกันการแข็งตัวของเลือด เช่น warfarin, aspirin และ clopidogrel เพราะอาจเสริมฤทธิ์กัน - ยังไม่มีข้อมูลการปรับขนาดยาในผู้ป่วยโรคไตรุนแรงหรือโรคตับ <p>ผลข้างเคียง:</p> <ul style="list-style-type: none"> - ปวดท้อง ท้องเดิน คลื่นไส้ ใจสั่น เบื่ออาหาร เวียนศีรษะ (พบมากขึ้นเมื่อใช้ยาขนาดสูงหรือนานเกิน) - อาจเกิดลมพิษหรือ anaphylaxis (พบน้อย) - ผลไม่พึงประสงค์อาจเกิดจากยาอื่นที่ใช้ร่วมด้วย
<p>Favipiravir (200 มก./tab)</p> <p>วันที่ 1: 1,800 มก. (9 เม็ด) วันละ 2 ครั้ง</p> <p>วันที่ต่อมา: 800 มก. (4 เม็ด) วันละ 2 ครั้ง</p> <p>ถ้าน้ำหนักตัว >90 กิโลกรัม</p> <p>วันที่ 1: 2,400 มก. (12 เม็ด) วันละ 2 ครั้ง</p> <p>วันที่ต่อมา: 1,000 มก. (5 เม็ด) วันละ 2 ครั้ง</p>	<p>วันที่ 1: 70 มก./กก./วัน วันละ 2 ครั้ง</p> <p>วันที่ต่อมา: 30 มก./กก./วัน วันละ 2 ครั้ง</p>	<ul style="list-style-type: none"> - มีโอกาสเกิด teratogenic effect ควรระวังการใช้ในหญิงมีครรภ์หรือ ผู้ที่อาจตั้งครรภ์ และต้องให้คำแนะนำเพื่อให้ผู้ป่วยร่วมตัดสินใจ - อาจเพิ่มระดับ uric acid ระวังการใช้ร่วมกับ pyrazinamide - ระวัง hypoglycemia หากใช้ร่วมกับ repaglinide หรือ pioglitazone - แบ่งหรือบดเม็ดยา และให้ทาง NG tube ได้ - ผู้ป่วยโรคไตเรื้อรัง ไม่ต้องปรับขนาดยา - ควรปรับขนาดยาในผู้ป่วยที่มีการทำงานของตับบกพร่องในระดับปานกลางถึงรุนแรง คือ วันที่ 1: 4 เม็ด วันละ 2 ครั้ง วันที่ต่อมา: 2 เม็ด วันละ 2 ครั้ง - ควรให้ยาภายใน 4 วัน ตั้งแต่เริ่มมีอาการจึงจะได้ผลดี
<p>Remdesivir</p> <p>วันที่ 1: 200 มก. IV วันละครั้ง</p> <p>วันที่ 2-5: 100 มก. IV วันละครั้ง</p> <p>Indication ในการให้ยา Remdesivir</p> <ol style="list-style-type: none"> 1) ถ้ามีปอดอักเสบต้องให้ออกซิเจน ให้นาน 5 วัน และถ้ามีอาการรุนแรงมาก อาจพิจารณาให้นาน 10 วัน 2) มีข้อห้ามบริหารยาทางปากหรือมีปัญหาการดูดซึม 3) หญิงตั้งครรภ์ 	<p>วันที่ 1: 5 มก./กก. IV วันละครั้ง</p> <p>วันที่ต่อมา : 2.5 มก./กก. IV วันละครั้ง</p>	<ul style="list-style-type: none"> - Constipation, hypokalemia, anemia, thrombocytopenia, increased total bilirubin, elevated alanine transaminase and aspartate transaminase, hyperglycemia - ไม่แนะนำให้ใช้ remdesivir ในผู้ที่มี eGFR น้อยกว่า 30 มล./นาทีหรือมี ALT มากกว่า 10 เท่า (ให้ระวังการใช้ในกรณี ALT มากกว่า 5 เท่า) - ควรหยุดยานานกว่า 30 นาที แต่ไม่เกิน 120 นาที เพื่อป้องกัน hypersensitivity reaction - ละลายผงยาด้วย sterile water for injection 20 mL, ผสมยาใน 0.9% NSS หลังละลายผงยา ยามีอายุได้นาน 24 ชั่วโมง ที่อุณหภูมิ 20-25°C และ 48 ชั่วโมง ที่อุณหภูมิ 2-8°C - หากให้ในผู้ที่มีภาวะเสี่ยงสูงต่ออาการรุนแรง แต่เริ่มรักษาเร็วในขณะที่อาการยังไม่หนักมาก ภายใน 7 วัน ตั้งแต่เริ่มมีอาการ โดยให้เพียง 3 วัน จะช่วยลดการดำเนินโรคได้ร้อยละ 87

ฉบับปรับปรุง วันที่ 22 มีนาคม 2565 สำหรับแพทย์และบุคลากรสาธารณสุข
แนวทางเวชปฏิบัติ การวินิจฉัย ดูแลรักษา และป้องกันการติดเชื้อในโรงพยาบาล
กรณีโรคติดเชื้อไวรัสโคโรนา 2019 (COVID-19)



หน้า 11

ยา/ขนาดยาในผู้ใหญ่	ขนาดยาในผู้ป่วยเด็ก	ข้อควรระวัง/ผลข้างเคียงที่พบบ่อย
Molnupiravir (200 มก./เม็ด) วันที่ 1-5: 4 เม็ด วันละ 2 ครั้ง	ขณะนี้รับรองให้ใช้กับผู้สูงอายุ 18 ปี ขึ้นไป ที่มีความเสี่ยงต่อ COVID-19 รุนแรงเท่านั้น	- มี teratogenic effect ห้ามใช้ในหญิงตั้งครรภ์ในทุกไตรมาส - ไม่จำเป็นต้องปรับขนาดยาในผู้ป่วยตับพร่อง - ต้องให้ยาภายใน 5 วัน ตั้งแต่เริ่มมีอาการจึงจะได้ผลดี ทำให้ลดการนอนโรงพยาบาลหรือเสียชีวิตได้ร้อยละ 30
Nirmatrelvir/ritonavir (150 มก./เม็ด และ 100 มก./เม็ด) วันที่ 1-5: Nirmatrelvir 2 เม็ด ร่วมกับ ritonavir 1 เม็ด วันละ 2 ครั้ง การปรับขนาดยาตามการทำงานของไต • eGFR \geq 30 ถึง <60 ให้ Nirmatrelvir 1 เม็ด ร่วมกับ ritonavir 1 เม็ด วันละ 2 ครั้ง • eGFR <30 ไม่มีขนาดยาที่แนะนำ ผู้ป่วยโรคตับ • Child-Pugh A, B ไม่ต้องปรับขนาดยา • ไม่แนะนำให้ใช้กับผู้ป่วยโรคตับ Child-Pugh C	ขณะนี้รับรองให้ใช้กับผู้สูงอายุ 12 ปี ขึ้นไป และมีน้ำหนัก 40 กก. ขึ้นไป ที่มีความเสี่ยงต่อ COVID-19 รุนแรงเท่านั้น โดยให้ใช้ยาในขนาดเดียวกับผู้ใหญ่	- เกิดปฏิกิริยาร่วมกันกับยาอื่นหลายชนิด บางชนิดมีอันตรายถึงระดับที่ห้ามใช้ร่วมกัน แพทย์ผู้รักษาผู้ป่วยควรตรวจสอบทุกครั้งว่ามียาอื่นที่จะเกิดปฏิกิริยาต่อกันหรือไม่ และให้ปรับเปลี่ยนการใช้ยาไปตามคำแนะนำสำหรับยาเหล่านั้น เช่น ห้ามให้ร่วมกับยา กลุ่ม ergot, ยากลุ่ม statin และ amiodarone เป็นต้น - ต้องให้ยาภายใน 5 วัน ตั้งแต่เริ่มมีอาการจึงจะได้ผลดี ช่วยลดการเกิดอาการรุนแรงได้ร้อยละ 89
Corticosteroid - มีปอดอักเสบและ SpO ₂ \leq 94% หรือมี SpO ₂ ขณะออกแรงลดลง \geq 3% ของค่าที่วัดได้ครั้งแรก หรือหากผู้ป่วยมีแนวโน้มอาการมากขึ้นเร็ว อาจพิจารณาให้ยาเมื่อ SpO ₂ \leq 96% เป็นราย ๆ ไป ให้ dexamethasone 6 มก./วัน นาน 7-10 วัน ถ้าน้ำหนักมากกว่า 90 กก. พิจารณาปรับขนาดเพิ่ม - มีปอดอักเสบที่มี SpO ₂ \leq 93% หรือต้องได้รับ O ₂ supplement \geq 3 ล./นาที พิจารณาให้ dexamethasone ไม่เกิน 20 มก./วัน หรือเทียบเท่า ปรับลดขนาดหากอาการดีขึ้น ระยะเวลารวมน้อย 7 วัน - มีปอดอักเสบต้องใช้ HFNC, NIV หรือเครื่องช่วยหายใจ ให้ dexamethasone 20 มก./วัน อย่างน้อย 5 วัน แล้วค่อย ๆ ปรับลดขนาด (taper off) เมื่อผู้ป่วยมีอาการดีขึ้น ถ้าอาการแย่ลงให้ปรับขนาดสูงขึ้นโดยประเมินจากประโยชน์และความเสี่ยงจากการติดเชื้อแทรกซ้อน (superimposed infection)	ให้ปรึกษาแพทย์ผู้เชี่ยวชาญ	- ต้องระมัดระวังภาวะน้ำตาลในเลือดสูง โดยเฉพาะในผู้ป่วยเบาหวาน - ถ้าให้ระยะนาน - ขนาดของ corticosteroid ต่อวัน อาจปรับเพิ่มได้หากแพทย์พิจารณาว่าน่าจะได้ประโยชน์ เช่น กรณีผู้ป่วยน้ำหนักตัวมากกว่าปกติ และควรเฝ้าระวังผลข้างเคียงของการใช้ยาในขนาดสูงด้วยเสมอ

เอกสารอ้างอิง

- COVID-19 Treatment Guidelines Panel. Coronavirus Disease 2019 (COVID-19) Treatment Guidelines. National Institutes of Health (last update 2 March 2022). Available at <https://www.covid19treatmentguidelines.nih.gov/>. Accessed 2 March 2022
- Bhimraj A, Morgan RL, Shumaker AH, et al. Infectious Diseases Society of America Guidelines on the Treatment and Management of Patients with COVID-19 <https://www.idsociety.org/globalassets/idsa/practice-guidelines/covid-19/treatment/idsa-covid-19-gl-tx-and-mgmt-v6.0.2.pdf> Accessed 2 March 2022
- Özlüsen B., Kozan S., Akcan RE., et al. Effectiveness of favipiravir in COVID-19: a live systematic review. European Journal of Clinical Microbiology & Infectious Diseases Published online 4 August 2021
- Hassanipour S., et al. The efficacy and safety of Favipiravir in treatment of COVID-19: a systematic review and meta-analysis of clinical trials. Nature Scientific Reports <https://doi.org/10.1038/s41598-021-90551-6> Published online 26 May 2021.
- Beigel JH, Tomashek KM, Dodd LE, et al. Remdesivir for the Treatment of Covid-19 - Final Report. N Engl J Med 2020;383:1813-26.
- Wang Y, Zhang D, Du G, et al. Remdesivir in adults with severe COVID-19: a randomised, double-blind, placebo-controlled, multicentre trial. Lancet. 2020;395(10236):1569-1578. Available at: <https://www.ncbi.nlm.nih.gov/pubmed/32423584>.

ฉบับปรับปรุง วันที่ 22 มีนาคม 2565 สำหรับแพทย์และบุคลากรสาธารณสุข
แนวทางเวชปฏิบัติ การวินิจฉัย ดูแลรักษา และป้องกันการติดเชื้อในโรงพยาบาล
กรณีโรคติดเชื้อไวรัสโคโรนา 2019 (COVID-19)



หน้าที่ 12

7. WHO Solidarity Trial Consortium, Pan H, Peto R, et al. Repurposed antiviral drugs for COVID-19—interim WHO Solidarity Trial results. *N Engl J Med.* 2020. Available at: <https://www.ncbi.nlm.nih.gov/pubmed/33264556>.
8. Spinner CD, Gottlieb RL, Criner GJ, et al. Effect of remdesivir vs standard care on clinical status at 11 days in patients with moderate COVID-19: a randomized clinical trial. *JAMA.* 2020;324(11):1048-1057. Available at: <https://www.ncbi.nlm.nih.gov/pubmed/32821939>
9. The RECOVERY Collaborative Group. Dexamethasone in Hospitalized Patients with Covid-19 - Preliminary Report. *N Engl J Med* 2020;NEJMoa2021436.
10. Sawanpanyalert N., et al. Assessment of outcomes following implementation of antiviral treatment guidelines for COVID-19 during the first wave in Thailand. *Southeast Asian Journal of Tropical Medicine and Public Health.* 2021;52(4):1-14.
11. <https://www.cdc.gov/vaccines/covid-19/clinical-considerations/covid-19-vaccines-us.html>
12. <https://www.cdc.gov/vaccines/covid-19/info-by-product/clinical-considerations.html>
13. https://covid19.dms.go.th/backend/Content/Content_File/Covid_Health/Attach/25641026081439AM_COVID%20certificate.pdf
14. Hammond J, et al. *NEJM* February 16, 2022 DOI: 10.1056/NEJMoa2118542
15. Bernal AJ, et al. *NEJM* December 16, 2021 DOI: 10.1056/NEJMoa2116044
16. Gottlieb RL, et al. *NEJM* December 22, 2021 DOI: 10.1056/NEJMoa2116846
17. Sa-Ngiamsumton K, et al. Anti-SARS-CoV-2 activity of *Andrographis paniculata* extract and its major component andrographolide in human lung epithelial cells and cytotoxicity evaluation in major organ cell representatives. *J Nat Prod.* 2021;84(4):1261-1270.
18. Hossain S, et al. *Andrographis paniculata* (Burm. f.) Wall. ex Nees: An Updated Review of Phytochemistry, Antimicrobial Pharmacology, and Clinical Safety and Efficacy. *Life (Basel).* 2021;11(4):348. Published 2021 Apr 16. doi:10.3390/life11040348
19. Benjaponpitak A, et al. Effects of *Andrographis paniculata* on prevention of pneumonia in mildly symptomatic COVID-19 patients: A retrospective cohort study. (During submission for publication). 2021
20. Wanaratna K, et al. Efficacy and safety of *Andrographis paniculata* extract in patients with mild COVID-19: A randomized control trial. (During submission for publication). 2021

ฉบับปรับปรุง วันที่ 22 มีนาคม 2565 สำหรับแพทย์และบุคลากรสาธารณสุข
 แนวทางเวชปฏิบัติ การวินิจฉัย ดูแลรักษา และป้องกันการติดเชื้อในโรงพยาบาล
 กรณีโรคติดเชื้อไวรัสโคโรนา 2019 (COVID-19)



คำแนะนำในการส่งต่อผู้ป่วย COVID-19

- หากผู้ป่วยมีอาการรุนแรงเกินกว่าที่โรงพยาบาลต้นทางจะดูแลได้ ควรส่งต่อโรงพยาบาลแม่ข่ายที่ศักยภาพสูงกว่า
 - โรงพยาบาลต้นทาง ควรประสานการส่งต่อผู้ป่วยในระยะเริ่มแรก
- พิจารณาจาก
- SpO₂ ที่ room air ≤94%
 - Rapid progressive pneumonia ใน 48 ชั่วโมง หลังรับรักษา

ตารางที่ 3 โรงพยาบาลในการรับส่งต่อผู้ป่วย

ผู้ป่วย COVID-19	โรงพยาบาล
1) COVID-19 case ที่ไม่มีอาการ (asymptomatic) หรือ probable case	ผู้ป่วยนอก (Outpatient & Self Isolation) หรือแยกกักที่บ้านหรือสถานที่รัฐจัดให้
2) COVID-19 case with mild symptoms และภาพถ่ายรังสีปอดปกติ ที่ไม่มีภาวะเสี่ยง/โรคร่วมสำคัญ	แยกกักที่บ้านหรือสถานที่รัฐจัดให้
3) COVID-19 case ที่มีปัจจัยเสี่ยง/โรคร่วมสำคัญ อาจไม่มีอาการหรือมีอาการเล็กน้อย หรือมีปอดอักเสบเล็กน้อย	โรงพยาบาลหรือสถานที่รัฐจัดให้
4) COVID-19 case with pneumonia หรือมี SpO ₂ ที่ room air น้อยกว่า 94%	โรงพยาบาล

การจำหน่ายผู้ป่วยออกจากโรงพยาบาล

เมื่อผู้ป่วยอาการดีขึ้น อนุญาตให้กลับไปกักตัวที่บ้าน โดยยึดหลักการปฏิบัติตามหลักการป้องกันการติดเชื้อตามมาตรฐานวิถีใหม่

- 1) ผู้ติดเชื้อ COVID-19 ที่สบายดีหรือไม่มีอาการ ให้แยกกักตัวที่บ้านหรือสถานที่รัฐจัดให้เป็นเวลา 10 วัน นับจากวันที่ตรวจพบเชื้อ (สำหรับจังหวัดที่มีปัญหาการบริหารเตียง อาจให้อยู่โรงพยาบาล 5-7 วัน และกลับไปกักตัวที่บ้านจนครบ 10 วัน)
- 2) ผู้ป่วยที่อาการน้อยให้แยกกักตัวที่บ้านหรือสถานที่รัฐจัดให้เป็นเวลาประมาณ 10 วัน นับจากวันที่มีอาการ เมื่อครบกำหนด 10 วัน แล้วยังมีไข้ให้แยกกักตัวต่อไปจนอาการดีขึ้นอย่างน้อย 24-48 ชั่วโมง (สำหรับจังหวัดที่มีปัญหาการบริหารเตียงอาจให้อยู่ที่สถานที่รัฐจัดให้หรือโรงพยาบาล 5-7 วัน และกลับไปกักตัวที่บ้านจนครบ 10 วัน นับจากวันที่มีอาการ)
- 3) กรณีที่ออกจากโรงพยาบาลก่อนแล้วกลับไปกักตัวที่บ้านจนครบ 10 วัน นับจากวันที่ตรวจพบเชื้อในกรณีไม่มีอาการ หรือวันที่เริ่มมีอาการ ระหว่างการกักตัวที่บ้านให้ปฏิบัติตามคำแนะนำในการปฏิบัติตนเมื่อผู้ป่วยออกจากโรงพยาบาลท้ายเอกสารนี้ อย่างเคร่งครัด
- 4) ผู้ป่วยที่มีอาการรุนแรง (severe) หรือเป็น severe immunocompromised host ได้แก่ ผู้ป่วยที่ได้รับเคมีบำบัดเพื่อรักษามะเร็ง ผู้ป่วยปลูกถ่ายไขกระดูกหรือปลูกถ่ายอวัยวะภายใน 1 ปี ผู้ติดเชื้อเอชไอวีที่ไม่ได้รับการรักษาร่วมกับมี CD₄ count <200 เซลล์/ลบ.มม. ผู้ป่วย combined primary immunodeficiency disorder ผู้ป่วยที่ได้รับ prednisolone >20 มก./วัน เท่ากับหรือมากกว่า 2 สัปดาห์ ผู้ที่มีระดับภูมิคุ้มกันบกพร่องอื่น ๆ ให้รักษาตัวในโรงพยาบาลหรือสถานที่รัฐจัดให้ และให้ออกจากโรงพยาบาลได้เมื่ออาการดีขึ้น โดยต้องกักตัวที่บ้านระยะเวลารวมทั้งสิ้นอย่างน้อย 20 วัน นับจากวันที่มีอาการ
- 5) เกณฑ์การพิจารณาจำหน่ายผู้ป่วย
 - a) ผู้ป่วยที่มีอาการดีขึ้นและภาพรังสีปอดไม่แย่ลง
 - b) อุณหภูมิไม่เกิน 37.8°C ต่อเนื่อง 24-48 ชั่วโมง
 - c) Respiratory rate ไม่เกิน 20 ครั้ง/นาที
 - d) SpO₂ at room air มากกว่า 96% ขณะพัก หรือบางคนอาจกลับพร้อมออกซิเจน

ฉบับปรับปรุง วันที่ 22 มีนาคม 2565 สำหรับแพทย์และบุคลากรสาธารณสุข
แนวทางเวชปฏิบัติ การวินิจฉัย ดูแลรักษา และป้องกันการติดเชื้อในโรงพยาบาล
กรณีโรคติดเชื้อไวรัสโคโรนา 2019 (COVID-19)



หน้า 14

- 6) ไม่จำเป็นต้องทำการตรวจหาเชื้อด้วยวิธี RT-PCR, antigen หรือ antibody ในผู้ป่วยที่ยืนยันแล้วว่ามีเชื้อ และเมื่อจะกลับบ้านไม่ต้องตรวจซ้ำเช่นกัน นอกจากนี้เป็นโครงการวิจัยซึ่งผู้วิจัยต้องอธิบายเหตุผลที่ชัดเจนแก่ผู้ติดเชื้อด้วย
- 7) หลังจากออกจากโรงพยาบาล เมื่อครบกำหนดตามระยะเวลาที่กำหนดให้ปฏิบัติตามแนววิถีชีวิตใหม่ คือ การสวมหน้ากากอนามัย การทำความสะอาดมือ การรักษาระยะห่าง การหลีกเลี่ยงสถานที่แออัดหรือสถานที่ที่การระบายอากาศไม่ดี
 - a) ผู้ป่วยสามารถพักอยู่บ้านหรือไปทำงานได้ตามปกติ
 - b) การกลับไปทำงานขึ้นอยู่กับสภาวะทางสุขภาพของผู้ป่วยเป็นหลัก ไม่ต้องทำการตรวจหาเชื้อซ้ำด้วยวิธีการใด ๆ ก่อนกลับเข้าทำงาน แต่แนะนำให้ปฏิบัติตามวิถีชีวิตใหม่อย่างเคร่งครัด
 - c) หากมีอาการป่วยให้ตรวจหาสาเหตุ และให้การรักษาตามความเหมาะสม
 - d) ผู้ป่วยที่เพิ่งหายจาก COVID-19 ในระยะเวลาไม่เกิน 3 เดือน มีโอกาสติดเชื้อซ้ำน้อยมาก การตรวจหาเชื้อ SARS-CoV-2 ทั้งโดยวิธี RT-PCR และ antigen หรือการตรวจ antibody จึงมีประโยชน์น้อย ควรมุ่งหาสาเหตุอื่นมากกว่า นอกจากนี้มีประวัติการสัมผัสโรคและอาการที่เป็นไปได้อย่างยิ่งให้พิจารณาตรวจเป็นราย ๆ ไป

หมายเหตุ

ในกรณีที่ผู้ป่วยขอใบรับรองแพทย์ ให้ระบุ..... ผู้ป่วยรายนี้อาการดีขึ้นและหายป่วยจาก COVID-19 โดยพิจารณาจากอาการเป็นหลัก download ตัวอย่างใบรับรองแพทย์ได้ที่
https://covid19.dms.go.th/backend/Content/Content_File/Covid_Health/Attach/25641026081439AM_COVID%20certificate.pdf

ฉบับปรับปรุง วันที่ 22 มีนาคม 2565 สำหรับแพทย์และบุคลากรสาธารณสุข
แนวทางเวชปฏิบัติ การวินิจฉัย ดูแลรักษา และป้องกันการติดเชื้อในโรงพยาบาล
กรณีโรคติดเชื้อไวรัสโคโรนา 2019 (COVID-19)



หน้าที่ 15

คำแนะนำการปฏิบัติตัวสำหรับผู้ป่วย COVID-19

ผู้ป่วย COVID-19 ส่วนใหญ่มีอาการไม่รุนแรง อาจอยู่โรงพยาบาลเพียงระยะสั้น ๆ แล้วไปกักตัวต่อที่สถานที่รัฐจัดให้ ผู้ป่วยที่มีอาการเล็กน้อยจะค่อย ๆ ดีขึ้นจนหายสนิท แต่ในช่วงปลายสัปดาห์แรกผู้ป่วยบางรายอาจมีอาการมากขึ้นได้ ผู้ป่วยที่มีอาการน้อยหรืออาการดีขึ้นแล้ว อาจยังตรวจพบสารพันธุกรรมของเชื้อไวรัสที่เป็นสาเหตุของ COVID-19 ในน้ำมูกและ/หรือน้ำลายของผู้ป่วยได้เป็นเวลานาน อาจจะนานถึง 3 เดือน สารพันธุกรรมที่ตรวจพบหลังจากผู้ป่วยมีอาการมานานแล้ว มักจะเป็นเพียงซากสารพันธุกรรมที่หลงเหลือที่ร่างกายยังกำจัดไม่หมด นอกจากนี้การตรวจพบสารพันธุกรรมได้หรือไม่ ยังอยู่ที่คุณภาพของตัวอย่างที่เก็บด้วย การตรวจพบสารพันธุกรรมของเชื้อหลังจากพ้นระยะกักตัว ไม่ได้หมายความว่าผู้ป่วยรายนั้นยังแพร่เชื้อได้

ดังนั้นในแนวทางเวชปฏิบัติฯ COVID-19 นี้ จึงแนะนำว่าไม่ต้องทำ swab ก่อนอนุญาตให้ผู้ป่วยออกจากสถานพยาบาล รวมทั้งไม่จำเป็นต้องทำการตรวจเพื่อยืนยันว่าไม่พบเชื้อแล้วด้วยวิธีการใด ๆ ก่อนกลับเข้าพักอาศัยในบ้าน อาคารชุด หรือ ที่พักอาศัยในลักษณะอื่นใด ตลอดจนก่อนการกลับเข้าทำงาน เพราะไม่มีผลเปลี่ยนแปลงการรักษา ทั้งนี้แพทย์ผู้รักษาค่าจะพิจารณาจากอาการเป็นหลักตามเกณฑ์ข้างต้น ผู้ป่วยที่พ้นระยะการแพร่เชื้อแล้วสามารถดำรงชีวิตได้ตามปกติ การปฏิบัติตนในการป้องกันการติดเชื้อเหมือนประชาชนทั่วไป จนกว่าจะควบคุมการแพร่ระบาดของโรคในวงกว้างได้อย่างมั่นใจ

คำแนะนำในการปฏิบัติตนสำหรับผู้ป่วย COVID-19 ที่แพทย์จำหน่ายให้กลับไปกักตัวที่บ้านก่อนพ้นระยะกักตัว

1. งดออกจากบ้านไปยังชุมชนทุกกรณี ยกเว้นการเดินทางไปโรงพยาบาลโดยการนัดหมายและการจัดการโดยโรงพยาบาล
2. ให้แยกห้องนอนจากผู้อื่น ถ้าไม่มีห้องนอนแยกให้นอนห่างจากผู้อื่นอย่างน้อย 3-5 เมตร และต้องเป็นห้องที่เปิดให้อากาศระบายได้ดี ผู้ติดเชื้อนอนอยู่ด้านใต้ลม หากไม่สามารถจัดได้อาจจะต้องให้ผู้ติดเชื้อพักที่ศูนย์แยกโรคชุมชน (community isolation) จนพ้นระยะการแยกโรค
3. ถ้าแยกห้องน้ำได้ควรแยก ถ้าแยกไม่ได้ ให้เช็ดพื้นผิวที่มีการสัมผัสด้วยน้ำยาทำความสะอาดหรือน้ำยาฆ่าเชื้อ เช่น แอลกอฮอล์หลังการใช้ทุกครั้ง
4. การดูแลสุขอนามัย ให้สวมหน้ากากอนามัยหรือหน้ากากผ้า เมื่อต้องอยู่ร่วมกับผู้อื่น
5. ล้างมือด้วยสบู่และน้ำเป็นประจำ โดยเฉพาะหลังจากถ่ายปัสสาวะหรืออุจจาระ หรือถูมือด้วยเจลแอลกอฮอล์ 70%
6. ไม่รับประทานอาหารร่วมวงกับผู้อื่น
7. หลีกเลี่ยงการอยู่ใกล้ชิดกับผู้อื่นในระยะไม่เกิน 2 เมตร การพบปะกันให้สวมหน้ากากตลอดเวลา
8. ดื่มน้ำสะอาดให้เพียงพอ รับประทานอาหารที่สุก สะอาด และมีประโยชน์ครบถ้วนตามหลักโภชนาการ
9. หากมีอาการป่วยเกิดขึ้นใหม่ หรืออาการเดิมมากขึ้น เช่น ไข้สูง ไอมาก เหนื่อย แน่นหน้าอก หอบ หายใจไม่สะดวก เบื่ออาหาร ให้ติดต่อสถานพยาบาล หากต้องเดินทางมาสถานพยาบาล แนะนำให้สวมหน้ากากระหว่างเดินทางตลอดเวลา
10. หลังจากครบกำหนดการกักตัวตามระยะเวลานี้แล้ว สามารถประกอบกิจกรรมทางสังคม และทำงานได้ตามปกติตามแนวทางวิถีชีวิตใหม่ เช่น การสวมหน้ากากอนามัยเมื่ออยู่ร่วมกับผู้อื่น การทำความสะอาดมือ การรักษาระยะห่าง เป็นต้น

หากมีข้อสงสัยใด ๆ สอบถามได้ที่โรงพยาบาลที่ท่านไปรับการรักษา