

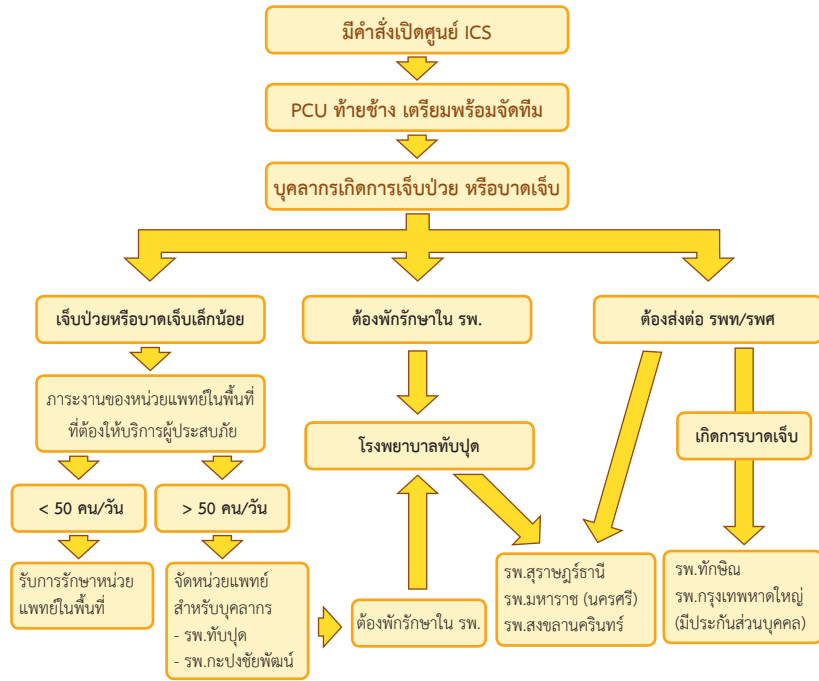

(ตัวอย่าง) แผนปฏิบัติการทางการแพทย์ในภาวะฉุกเฉินสำหรับบุคลากร



- หมายเหตุ**
1. กำหนดให้โรงพยาบาลทับปุด เป็นโรงพยาบาลสำหรับบุคลากร งดรับผู้ประสบภัยทั่วไป
 2. ให้ทีมแพทย์พยาบาลจากรพ.ทับปุด และรพ.กะปางชัยพัฒนา จัดตั้งหน่วยแพทย์สำหรับบุคลากร
 3. รถ Refer ของโรงพยาบาลทับปุด หมายเลขทะเบียน 80-3926 พังงา เป็นรถที่ใช้สำหรับบุคลากร

5. การรายงาน

ผู้รับรายงาน	หัวหน้าส่วนสนับสนุน (Logistics Section Chief : LSC)
ข้อมูลที่ต้องรายงาน	ข้อมูลการเจ็บป่วยของเจ้าหน้าที่ สรุปรการทำงาน และปัญหาอุปสรรค
วิธีการรายงาน	แฟกซ์ อีเมล วิทยู การร่วมประชุม ฯลฯ
แบบฟอร์ม	ICS..... Checklist.....
ความถี่ในการรายงาน	ขึ้นกับการกำหนดรอบการปฏิบัติการกิจครั้งนั้นๆ

6. แผนสื่อสาร ประสานงาน

ทำเนียบรายชื่อหน่วยงาน หรือทีมที่ต้องติดต่อ โดยมีการกำหนดช่องทางสื่อสาร ที่ชัดเจน เข้าใจตรงกัน (ตามแบบฟอร์ม ICS 205)

7. แผนระดมทรัพยากร

กำหนดแนวทางการส่งต่อนำส่งโรงพยาบาลเฉพาะ สำหรับบุคลากรเท่านั้น

8. ข้อตกลง / กติกา

แยกจุดรักษาที่ชัดเจนระหว่างบุคลากรและผู้ประสบภัย นำส่งโรงพยาบาลเฉพาะ สำหรับบุคลากรเท่านั้น



**FM-LS-05 : แบบฟอร์มตรวจสอบกิจกรรม (Checklist)
ของหัวหน้าหน่วยบริการการแพทย์ (Medical Unit Leader : MUL)**

เหตุการณ์ สถานที่
วันที่ เวลา น. ชื่อผู้ปฏิบัติการ

หัวข้อต่อไปนี้เป็นภาระประเมินกิจกรรมสำคัญขั้นต่ำของตำแหน่ง บางหัวข้ออาจทำครั้งเดียว แต่บางข้อ ต้องทำต่อเนื่อง หรือทำซ้ำหลายครั้ง

ภารกิจ/กิจกรรม

- ปฏิบัติตามหน้าที่ความรับผิดชอบของเจ้าหน้าที่ปฏิบัติการฉุกเฉินทุกคน (Common Responsibilities)
- รับการสรุปจากหัวหน้าส่วนสนับสนุนหรือผู้บังคับบัญชาตามสายงาน
 - ทำการสรุปข้อมูลการบาดเจ็บของบุคลากรที่เกิดระหว่างการตอบสนองภาวะฉุกเฉินในระยะแรก
 - ระบุชื่อและพิกัดปฏิบัติงานของเจ้าหน้าที่ความปลอดภัย
- กำหนดระดับของการปฏิบัติการฉุกเฉินทางการแพทย์ของทีมที่จะดำเนินการ โดยมีข้อมูลนำสู่การกำหนด
 - จำนวนและตำแหน่งของจุดบริการการแพทย์ที่จะดำเนินการ โดยสอดคล้องกับขนาดของเหตุการณ์
 - จำนวนและตำแหน่งของรถกู้ชีพ/กู้ภัย, เฮลิคอปเตอร์ (ถ้ามี) และบุคลากรทางการแพทย์ ที่ได้รับมอบหมายในการดูแลบุคลากรที่พอเหมาะและเหมาะสมกับขนาดของเหตุการณ์
 - ศักยภาพในการดูแลภาวะฉุกเฉินทางการแพทย์พิเศษที่อาจเกิดขึ้นกับบุคลากรได้ อาทิ ภาวะอุณหภูมิร่างกายที่ต่ำเกินไป (Hypothermia), ภาวะขาดน้ำ (Dehydration), อุณหภูมิสูง (Heatstroke), ภาวะฉุกเฉินจากการสัมผัสสารอันตราย (Hazardous material)
- ตอบสนองต่อการบริการการแพทย์และการนำส่งบุคลากรตามที่ได้รับแจ้งขอ

- ร้องขอ/ให้ข้อเสนอแนะต่อการสนับสนุนรถกู้ชีพ/กู้ภัยต่อหน่วยสนับสนุนยานพาหนะเมื่อได้รับ การอนุญาตจากหัวหน้าส่วนสนับสนุน
- เตรียมแผนปฏิบัติการฉุกเฉินทางการแพทย์สำหรับบุคลากร (ICS Form 206) โดยรวมหัตถการ หลักทางการแพทย์ในภาวะฉุกเฉิน โดยแผนนี้ต้องสอดคล้องกับแผนปฏิบัติการด้านการแพทย์ ของส่วนปฏิบัติการ แผนนี้ควรประกอบด้วย
 - จุดรวมบริการทางการแพทย์สำหรับบุคลากร
 - จุดคัดกรองสำหรับบุคลากร
 - เส้นทางจราจรของรถกู้ชีพ/กู้ภัยที่จัดบริการสำหรับบุคลากร
 - จุดลงจอดของเฮลิคอปเตอร์ (ถ้ามี) สำหรับบุคลากร
 - ตำแหน่งของจุดปฐมพยาบาล
 - แนวทางการจัดการบริการทางการแพทย์ในสถานการณ์รุนแรงเฉพาะ อาทิ การรักษาในกรณีบุคลากรสัมผัสสารอันตราย ฯลฯ
 - โรงพยาบาลที่ใกล้ที่สุดที่สามารถรับรักษาบุคลากรที่บาดเจ็บหรือเจ็บป่วยต่อเนื่องได้
 - ควรพิจารณาแยกจุดรักษาที่ชัดเจนระหว่างบุคลากรและผู้ประสบภัย และหากมีความจำเป็น ที่จะต้องนำส่งบุคลากรไปรับการรักษาต่อที่โรงพยาบาล ควรพิจารณานำส่งโรงพยาบาลเฉพาะ สำหรับบุคลากรเท่านั้น (ไม่ควรรวมในโรงพยาบาลที่รับผู้ประสบภัย)
- นำแผนปฏิบัติการฉุกเฉินทางการแพทย์สำหรับบุคลากรให้เจ้าหน้าที่ความปลอดภัยตรวจสอบ และยืนยันความปลอดภัยของแผน
- ประสานงานในส่วนแผนปฏิบัติการฉุกเฉินทางการแพทย์สำหรับบุคลากรร่วมกับโรงพยาบาล ในพื้นที่
- ตอบสนองต่อการบริการการแพทย์ตามที่ได้รับแจ้งขอ
- รายงานต่อเจ้าหน้าที่ความปลอดภัยและหัวหน้าส่วนสนับสนุนสำหรับการบาดเจ็บทั้งหมดที่เกิดขึ้นต่อบุคลากร
- ตอบสนองต่อการสนับสนุนทางการแพทย์ตามที่ได้รับแจ้งขอ
- เตรียมรายงานทางการแพทย์ ทำสำเนาและส่งหน่วยจัดทำแผนและเอกสาร
- นำเสนอรายงานทางการแพทย์ต่อหัวหน้าหน่วยจัดทำแผนและเอกสารเมื่อได้รับอนุญาตจากหัวหน้าหน่วยสนับสนุน

- ให้มีการพูดคุยสรุปเหตุการณ์ทั้งเหตุปกติและเหตุการณ์พิเศษเพื่อระบายความ
กังวลใจของผู้ปฏิบัติ (Debrief)
- บันทึกกิจกรรมทั้งหมด (ICS Form 214)
- ส่งมอบเอกสารให้หน่วยจัดทำแผนและเอกสาร



(ตัวอย่าง) WI-LS-6 รายชื่อผู้บริหารของหน่วยงานสาธารณสุข
ในจังหวัดพังงา

ลำดับ	ชื่อสกุล	ตำแหน่ง	โทรศัพท์
1.	นายแพทย์สุพจน์ ภูเก้าล้วน	ผู้อำนวยการโรงพยาบาลพังงา	081-5694333
2.	แพทย์หญิงทิพย์รัตน์ ตันสกุลประเสริฐ	รองผู้อำนวยการโรงพยาบาลพังงา	086-6845041
3.	นางวิไล นันทาพจน์	Heat_nun@hotmail.com	089-7234475
4.	นางศิริราณี นาววงศ์		081-3263943
5.	นายแพทย์พร พงศ์พนิตานนท์	ผู้อำนวยการโรงพยาบาลตะกั่วป่า	081-8956706
6.	นายแพทย์สมบูรณ์ สุขุมคัมภีร์	รองผู้อำนวยการโรงพยาบาลตะกั่วป่า	081-8921063
7.	น.ส.จินตนา สมนึก	Chintanassom@hotmail.com	081-4767165
8.	นางน้อมจิต เจนการ		089-7247641
9.	นายแพทย์มณฑิต พลุสงวน	ผู้อำนวยการโรงพยาบาลเกาะยาวชัยพัฒนา	084-0560708
10.	น.ส.จันทิรา พิกุลผล	janthirapikulpol@yahoo.com	081-8941579
11.	นายแพทย์พิสิฐ อยุทธ	ผู้อำนวยการโรงพยาบาลทับปุด	084-0595874
12.	นางวรรณิ ทำดี	Saradee11353@gmail.com	089-5879413
13.	แพทย์หญิงณัฐวดี เจียรระกิจ	ผู้อำนวยการโรงพยาบาลไทร	089-4734943
14.	นางฉวีวรรณ ผลิโกมล	Chawewan_addy@hotmail.com	082-2725339
15.	นายแพทย์วิเศษ กำลิ่ง	ผู้อำนวยการโรงพยาบาลกะปงชัยพัฒนา	086-7422989
16.	น.ส.อัจฉรา ชูกำลิ่ง	Kapolo227@hotmail.com	081-3674062
17.	นายแพทย์ปิยะโชค พรหมสิทธิ์	ผู้อำนวยการโรงพยาบาลกระบี่ชัยพัฒนา	086-7421952
18.	กมลารณ อินทรสวัสดิ์	Kamparat3155@hotmail.com	081-9583931
19.	นายแพทย์ปฏิพล ทอมหวน	ผู้อำนวยการโรงพยาบาลท้ายเหมืองชัยพัฒนา	084-8478992
20.	นางศิริภรณ์ เจริญภักตร์	P8014thaimuang@hotmail.com	089-5894617
21.	นายแพทย์ประกิจ สาระเทพ	ผู้อำนวยการโรงพยาบาลตะกั่วทุ่ง	081-9147872
22.	น.ส.พรทิพย์ กัปตัน	captaintip@gmail.com	080-5288485
23.	นางเขวาลักษณ์ เพ็ชรเล็ก	สาธารณสุขอำเภอเมืองพังงา	081-3706513
24.	นายอศลย์ พิซพู	สาธารณสุขอำเภอตะกั่วทุ่ง	081-7475900
25.	นายธีระพงษ์ เจียรระกิจ	สาธารณสุขอำเภอทับปุด	084-8452330
26.	นายศรินทร์ ศรีสุพรรณ	สาธารณสุขอำเภอย้ายเหมือง	081-8949558
27.	นายวิรัตน์ เพาะปลูก	สาธารณสุขอำเภอตะกั่วป่า	086-6829750
28.	นายสวัสดิ์ บุตรช่วย	สาธารณสุขอำเภอกะปง	081-2724268
29.	นายวิชัย ชูจิต	สาธารณสุขอำเภอกระบี่	089-9732302
30.	นางอรทัย อินทร์แก้ว	สาธารณสุขอำเภอเกาะยาว	089-8754291

